O Cristão Espírita

ÓRGÃO DOUTRINARIO EVANGELICO DA CASA DE RECUPERAÇÃO E BENEFÍCIOS "BEZERRA DE MENEZES"

ANO XXI - RIO DE JANEIRO, RJ - JANEIRO • ABRIL DE 1987 - Nº 81

"Fé inabalável só o é a que pode encarar frente a frente a razão, em todas as épocas da Humanidade." — KARDEC.

ESPERANTO: 100 ANOS

O ESPERANTO, IDIOMA NEUTRO ELABORADO PELO GÊNIO POLONÊS LUIZ LÁZARO ZAMENHOF E OFERECIDO AO MUNDO EM 1887 , ESTÁ COMPLETANDO CEM ANOS.

TENDO POR SÍMBOLO UMA ESTRELA VERDE DE CINCO PONTAS, E CRIADO EXATAMENTE PARA SERVIR DE LÍNGUA AUXILIAR PARA O DIÁLOGO ENTRE OS POVOS, O ESPERANTO SE ACHA HOJE CONHECIDO NOS CINCO CONTINENTES, QUAL MÚSICA DE SONORIDADE DIVINA A CONVIDAR OS POVOS PARA O AUGUSTO CONCERTO DA PAZ.

DISSE JESUS: " NÃO HÁ AMOR MAIOR DO QUE DAR A PRÓPRIA VIDA PELOS SEUS AMIGOS " . (JÕAO, 15:13)

QUE AMOR, QUE CARINHO NÃO DEVERIA HAVER NO CORAÇÃO DESTE HOMEM QUE DEU TODOS OS MINUTOS DE SUA VIDA AO SEU IDEAL DE PAZ E CONCÓRDIA ENTRE OS HOMENS !

DISSE TIAGO, O APÓSTOLO, QUE CONHECEREMOS A FÉ DE UM HOMEM PELAS SUAS OBRAS.

POIS QUE FÉ NÃO DEVERIA HAVER NA MENTE DESTE QUE RIDICULARIZADO POR TODOS E INCOMPREENDIDO MESMO PELOS ENTES MAIS AMADOS, DOOU AO MUNDO UM IDIOMA COMPLETO, PRONTO PARA SER USADO PELOS HOMENS DE BOA-VONTADE ?!

QUE O CRIADOR ABENÇÕE A ESTE MENSAGEIRO DO ALTO, QUE, POR AMOR , DESCEU ATÉ À TERRA E OFERECEU-NOS A ESTRELA DA PAZ , DESPERTANDO NAS ALMAS SOFRIDAS E CANSADAS DE DOR A CERTEZA DE DIAS MELHORES.

ESPERANTO, UMA ESPERANÇA DE PAZ !

LUÍS LÁZARO ZAMENHOF

(págs. 2 e 3)

DESTAQUES

SÉRIE "GRANDES ENCONTROS"

Nesta edição começamos uma série de estudos comparados de grandes obras.

O primeiro da série é um quadro comparativo entre " Atos dos Apóstolos " , livro do Novo Testamento, e " Paulo e Estevão " , de Emmanuel, psicografada por Francisco C.Xavier.

Diante de tal quadro salta aos olhos do leitor a relação existente entre essas duas obras, bem como o valor histórico do trabalho de Emmanuel.(pág. 4)

VOCÊ CONHECE A FAMÍLIA SARTORI?

Você conhece a família Sartori ? Poderia dar-nos algumas informações sobre seus elementos, sua história , bem como o local onde essa se encontra?

A direção do LAR DE VERA LÚCIA SARTORI está procurando dados para montar uma pequena biografia dessa menina que, tendo nascido a 27 de abril de 1957, veio a desencarnar em 1963 aqui no Rio de Janeiro.

Detalhes na pág. 5.

A GRANDE MENSAGEM DE PIETRO UBALDI

Começou no sábado , 21 de março, com uma palestra do orador e escritor Jorge Damas Martins, a série de 24 palestras sobre a obra de Pietro Ubaldi que teremos aqui na CASA (pág.6).

QUEM É JESUS ?

(pág.7)

DO INIMIGO APERTE A MÃO COM DOÇURA, SEM RANCOR; AO CONTATO DO PERDÃO TODA PEDRA VIRA FLOR.

PLEJ BONA KURACISTO ESTAS LA TEMPO... O MELHOR REMÉDIO É O TEMPO .

EVANGELHO MEDITADO FALA SEMPRE AO CORAÇÃO ; EVANGELHO PRATICADO É PERMANENTE ORAÇÃO.

O CRISTÃO ESPÍRITA

Fundadores: Azamôr Serrão (idealizador) e Indalício Mendes (Diretor)

Coordenador: Julio Damasceno

Rua Bambina, nº 128
ZC-02 – Botafogo
CEP – 20000 – Rio
Matr. nº 2720/LB-3, Vara Reg. Pub. RJ – Prot. 113964/L-A/8, de 30 de maio de 1974.

Impressão
Roli Artes Gráficas Ltda.
Rua Gen. Gal. Caldwell, 283-11
– Rio –

•

Tiragem: 1000 exemplares

•

Órgão Doutrinário Evangélico da

CASA DE RECUPERAÇÃO E BENEFÍCIOS BEZERRA DE MENEZES

Direção
ARMANDA PEREIRA DA SILVA

SESSÕES
Dias e Horários das Reuniões:
Domingos
Escola do Evangelho – Crianças dos 4 aos 11 anos.
Pré-Mocidade – dos 12 aos 25 anos
Estudo dos livros da doutrina – para adultos e maiores de 25 anos.
O portão é aberto às 8 hs. e fechado às 8,30 hs.

29 sábado de cada mês
"Noite da Saudade" – em homenagem aos irmãos que já estão no Além.
O portão é aberto às 18 hs. e fechado às 18,20 hs.
Nota: Após o fechamento do portão ninguém mais deverá ter acesso à Casa.

2as e 6as feiras
Reuniões Doutrinárias, passes, irradiações.
O portão é aberto às 19 hs. e fechado às 20,20 hs.

4ª feira
Desenvolvimento mediúnico
O portão é aberto às 19,30 hs. e fechado às 20,20 hs.

3as e 5as feiras
Reuniões Doutrinárias, passes, irradiações.
O portão é aberto às 14 hs. e fechado às 14,50 hs.

•

AVISO IMPORTANTE

Não será permitida a entrada de pessoas do sexo feminino vestidas de "short", "frente-única", calças compridas ou saias demasiado curtas; com "bermudas" ou outro traje inadequado ao ambiente de um templo verdadeiramente cristão.

•

NO SALÃO DE REUNIÕES, PEDE-SE SILÊNCIO. LEMBRE-SE: SILÊNCIO TAMBÉM É PRECE

•

É EXPRESSAMENTE PROIBIDO FUMAR EM QUALQUER DEPENDÊNCIA DA CASA.

PALAVRA CRISTÃ

A NECESSIDADE TRARÁ A VITÓRIA

Diante dos atuais conflitos humanos, das barreiras da ignorância e do egoísmo, das dificuldades tremendas que o mundo cria para a expansão do ideal do bem, muitos são os companheiros de luta, trabalhadores fiéis da seara do Cristo, que, trôpegos de cansaço, tremem por instantes, qual se estivessem ao ponto de fraquejar e cair em meio à jornada, quase não suportando nas próprias costas o peso do futuro.

São instantes difíceis, verdadeira prova à fé e à perseverança . É como uma noite escura em que só se pode abraçar o próprio ideal como luz para o caminho. Momentos em que nos sentimos sós, momentos em que a falta de sintonia com o mundo nos causa um grande vazio no peito, que , no entanto, se preenche dia a dia com a indescritível sensação da presença de Deus dentro do próprio coração.

Por isso nos dirigimos, hoje, quando prestamos nossa homenagem ao centenário do Esperanto , aos nossos irmãos esperantistas.

O que vemos hoje com tanta satisfação - a língua universal irradiando-se pelos cinco continentes, em dezenas de nações , nas mais diversas culturas , respeitando as tradições nacionais e, por isso, despertando em todos o amor ao universalismo, o desejo de confraternizar-se e conhecer-se, - é fruto do vosso trabalho, do vosso esforço, de muito amor.

Bem disse Victor Hugo: " Há uma coisa mais poderosa que todos os exércitos: uma idéia cujo tempo há chegado. "

Por trás dos vossos labores se encontram as forças do universo : a Divina Providência, que não poupa cuidados e auxílio aos que, colocando-se a serviço da lei de progresso, fazem-se instrumentos vivos da paz do Senhor .

O trabalho do gênio Zamenhof, estrela vinda do céu, foi como uma semente preciosa depositada em solo fértil.Nesses cem anos cultivastes a dádiva divina, ela cresceu, tornou-se árvore frondosa a abrigar das tempestades do mundo as almas de boa vontade, e agora prepara-se para dar seus tão ansiados frutos.

Da aurora da Nova Civilização do Terceiro Milênio o Esperanto será a mais bela canção , canto universal, acompanhado em coro por todos os povos, compondo a sinfonia do amor e da esperança.

Ao observador atento os fatos atuais já prenunciam essa vitória final.

Num mundo cada vez menor a necessidade de uma língua neutra para o intercâmbio entre os povos torna-se cada vez maior.

Os meios de transporte tornam-se sempre mais velozes; poucas horas são necessárias hoje para se dar a volta ao globo !

Num mundo assim tão pequeno as barreiras linguísticas são um entrave incômodo , desagradável e limitador.

As diversas utilidades de um idioma universal neutro são , também, um convite ao uso do Esperanto.

Os trabalhos de socorro internacionais da Cruz Vermelha, por exemplo, seriam com ele imensamente facilitados. Afinal, trata-se de uma língua fácil, e tem o mesmo espírito universalista desta honrada instituição.

Para a divulgação científica e literária ele também é bastante recomendável. Primeiro, porque, com apenas uma tradução do original tem-se a oportunidade de divulgar uma obra ou uma idéia qualquer para diferentes países ; segundo , porque tornaria mais acessível aos povos não-desenvolvidos o acesso às conquistas tecnológicas.

Os encontros internacionais dos clubes de serviço e os debates na sede das Nações Unidas também seriam agilizados com a adoção de uma idioma neutro e menos complexo .

Enfim, os tempos mudam, e o que antes parecia uma simples ilusão, verdadeira utopia de um espírito sonhador, hoje se nos apresenta como uma resposta antecipada da Vida às nossas necessidades atuais.

Que aqueles que tem " olhos de ver " e " ouvidos de ouvir " façam-se instrumentos do progresso , erguendo bem alto o estandarte do Esperanto - da Paz !

Aos esperantistas,pois: FÉ !

A civilização do amor se aproxima.

A NECESSIDADE TRARÁ A VITÓRIA !

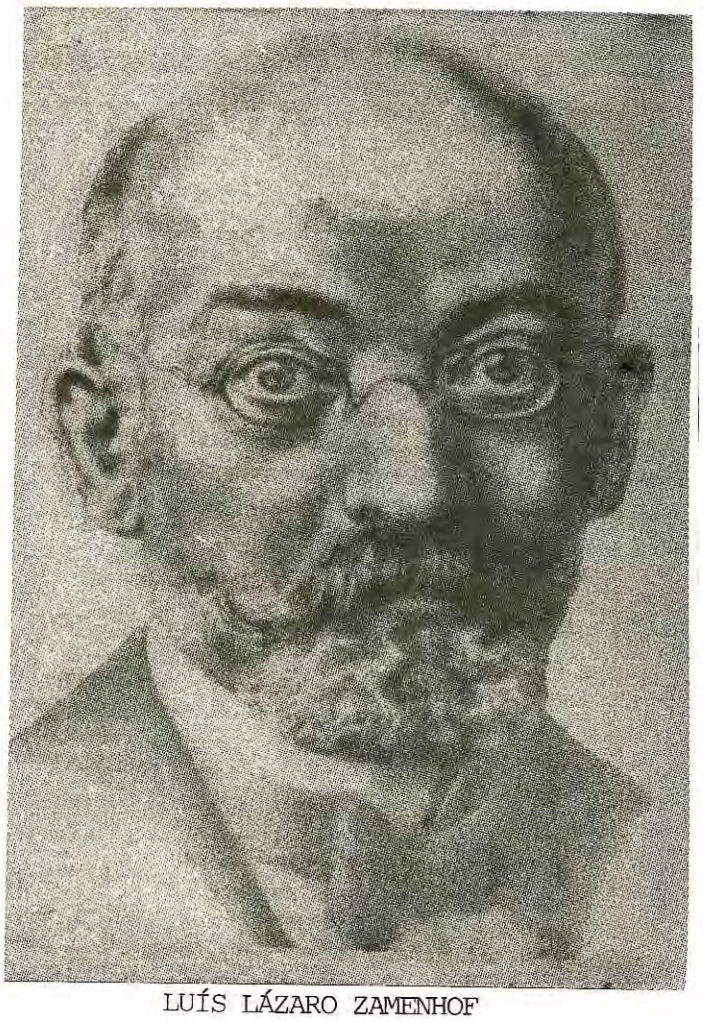

LUÍS LÁZARO ZAMENHOF

Carta ao Doutor Esperanto

ZAMENHOF, AO LANÇAR O PRIMEIRO LIVRO SOBRE O ESPERANTO, EM 26 DE JULHO DE 1887 , APRESENTOU-SE COMO " DOUTOR ESPERANTO " OU "AQUELE QUE TEM ESPERANÇA".

NESTA DATA COMEÇOU A HISTÓRIA DO IDIOMA UNIVERSAL DO FUTURO, UMA HISTÓRIA QUE TEVE UM BELO COMEÇO E QUE TERÁ TAMBÉM - CERTAMENTE - UM FINAL FELIZ.

AO " DOUTOR ESPERANTO " , POIS, ALGUMAS PALAVRAS BREVES DESTES APRENDIZES ESPERANÇOSOS, QUE, TENTANDO PRATICAR O EVANGELHO, APOSTAM TAMBÉM SUAS VIDAS NA CONSTRUÇÃO DE UM MUNDO MELHOR.

EM RESUMO, DOUTOR, O QUE GOSTARÍAMOS DE LHE PEDIR , E DIZER, É QUE NOS AJUDE, DE ONDE ESTIVER , PORQUE, TAMBÉM NO CASO DOS MALES DA INSTRANSIGÊNCIA, DO PRECONCEITO , DO SECTARISMO, O " MELHOR REMÉDIO É O TEMPO "...

Caro Amigo,

Já lá se vão 70 longos anos da tua partida desta Terra árida. Voltaste para a Pátria do Amor, de onde vieste. Deixaste-nos a semente de um amanhã melhor , revigoraste-nos as esperanças com tua fé grandiosa, capaz de remover as montanhas de incompreensão que separam os homens.

Deves ter orgulho dos esperantistas. Muitos deles abraçaram a tua " idéia interna" - o teu ideal de confraternização universal entre todos os credos, povos e raças - e hoje busca-se mais a fraternidade que a utilidade.

Percebem, hoje, como tu sempre soubeste , que, se a mente tem separado os homens , só o coração tem os recursos necessários para reaproximar-nos todos.

Verificamos, hoje , que , houvesse o Esperanto se baseado nos interesses mesquinhos de alguns, teria fundado seus alicerces na areia suja da ambição humana; que só o coração abrilhantado por um ideal nobre pode, como o diamante precioso, vencer a barreira dos anos e despertar a admiração das sucessivas gerações com seu encanto ; que só o coração abrasado pela paixão do amor universal pode reaquecer e sensibilizar aos que se encontram enregelados pela indiferença e pelo ceticismo doentio.

Temos também novidades.

Daí do Alto têm-nos vindo visitas ilustres. Novos inspirados, verdadeiros profetas da Nova Era, têm renovado os convites amorosos do Criador aos homens, gritando alto a mensagem da fraternidade para tentar vibrar os tímpanos dos sempre-surdos e fazendo brilhar com intensidade a luz da Verdade para ferir com seu fulgor os olhos dos cegos de espírito.

Falam-nos que " os tempos estão chegados " , que a Nova Civilização do 3º Milênio se estruturará sob os alicerces do amor e da compreensão mútua , que as grandes mensagens entrevistas pelos místicos de todos os séculos e povos fazem parte das leis da vida, que Cristo está no leme dos destinos do mundo, que Ele não deixará naufragarmos todos na tempestade de dor que nos prometem as feras humanas.

Calcados no senso, na lógica e no conhecimento, usam as armas da razão para despertar-nos o coração.

Dizem que a evolução vai do caos à organização , da multiplicidade à unidade , que o homem tende a estruturar-se em unidades coletivas cada vez maiores, que breve chegará o tempo em que seremos todos " um só rebanho " , de " um só Pastor".

Mostram-nos que a felicidade de todos será apenas a conseqüência da alegria de cada um.

Sentimos hoje que a canção do amor é uma sinfonia que precisa ser executada por nós mesmos, para que possa abafar os trovões da dor que se aproxima e nos espreita os passos.

Contam-nos, também, que o Deus de todos os credos , o Pai de todos os povos, está em toda parte e também dentro de nós, que Ele se manifesta em nosso peito como força e coragem, ternura e amor, que essa Luz que temos em nós mesmos precisa brilhar para clarear os destinos do mundo com a chama da fraternidade legítima.

Aproxima-se a hora da alvorada.

Os meios de comunicação e transportes tornam o globo cada vez menor. Urge transformarmos essa proximidade física numa fonte de enriquecimento cultural e espiritual para todos.

Que o Esperanto - ponte sagrada - avance sobre os oceanos dos preconceitos humanos e crie novas oportunidades de conhecimento entre os homens.

O conhecimento levará ao entendimento.

O entendimento recíproco criará a paz.

Salve 26 de Julho de 1987, dia do centenário do Esperanto !

Deus te abençôe, amigo.

Que te tornes cada vez mais digno de seres esse instrumento fiel dessa Vontade Onipotente e, no entanto, sempre tão justa, tão terna, tão amorosa.

Abraços saudosos,

OS AMIGOS DA TERRA

SÉRIE GRANDES ENCONTROS

'ATOS DOS APÓSTOLOS' X 'PAULO E ESTEVÃO'

VOCÊ JÁ LEU OS " ATOS DOS APÓSTOLOS" NO NOVO TESTAMENTO ? E " PAULO E ESTEVÃO ", DE EMMANUEL, PSICOGRAFADO POR FRANCISCO C. XAVIER ? SE AINDA NÃO O FEZ, OU SE QUIZER RELER ESSAS OBRAS, NÃO DEIXE DE O FAZER AO MESMO TEMPO. MELHOR LÊ-LAS JUNTAS. MUITOS DOS VERSÍCULOS E ATÉ MESMO CAPÍTULOS INTEIROS DOS " ATOS " TÊM DESENVOLVIMENTO E COMPLEMENTO EM MUITAS PÁGINAS DA OBRA DE EMMANUEL. PARA FACILITA-LOS NESSE ESTUDO FIZEMOS UMA " TABELA " ONDE MOSTRAMOS AS CORRELAÇÕES EXISTENTES ENTRE AMBAS . DEVIDO À SUA EXTENSÃO, PORÉM, DIVIDIMO-LA EM DUAS PARTES, DEIXANDO A APRESENTAÇÃO DA SEGUNDA PARA A PRÓXIMA EDIÇÃO. É IMPORTANTE LEMBRAMOS, TAMBÉM, QUE TOMAMOS POR BASE A 20ª ED. - FEB.

BOM ESTUDO E MÃOS À OBRA !

ATOS (vv.)	PAULO E ESTEVÃO (PÁGS.)	FATO HISTÓRICO
6:1-7	67-69	* Instituição dos diáconos.
6:8	95-96	* Os prodígios de Estevão.
6:9-10	91-95	* Discussão entre Saulo e Estevão.
6:11	99-101	* Saulo suborna testemunhas p/ incriminar Estevão.
6:12-15	101-111	* Estevão é forçado a ir ao Sinédrio. Sofre acusações e interrogatório.
7:1-53	111-115	* Defesa de Estevão.
7:54	115-118	* Saulo e os fariseus se enfurecem e o agridem.
7:55-60	149-163	* Morte de Estevão.
8:2	166-168	* O enterro de Estevão.
8: 1 e 3	170-171	* Perseguição aos cristãos.
9:1-2	187-195	* Saulo prepara a visita à Damasco p/ capturar Ananias.
9:3-8	195-204	* Saulo tem a visão de Cristo e vai p/ Damasco.
9:9	205-210	* Saulo 3 dias só em Damasco.
9:10-19	210-218	* Encontro com Ananias.
9:20-22	218-225	* Saulo prega em nome de Cristo pela 1ª vez, em Damasco.
9:23-25	262-268	* Voltando a pregar em Damasco, anos depois, Saulo é obrigado a fugir p/ não ser preso.
9:26	275-282	* Saulo chega à Jerusalém e procura aos apóstolos , que duvidam de suas intenções e fazem com que ele aguarde numa pensão.
9:27	282-283	* Barnabé o visita na pensão e o leva até aos companheiros.
9:28	283-290	* Saulo fica hospedado pelos apóstolos.
9:29	291-293	* Saulo discute c/ os helenistas.
9:30	293-313	* Os apóstolos enviam Saulo para Cesaréia e Tarso.
11:19-26	313-317	* Saulo recebe em Tarso a visita de Barnabé , que o leva para a Antioquia.
11:26	317-319	* Lucas, em Antioquia, usa pela 1ª vez a expressão " cristão ".
11:27-28	319	* Em Antioquia, Ágabo prevê dificuldades para a igreja de Jerusalém.
11:29	320	* Antioquia decide enviam ajuda à Jerusalém.
11:30	320-321	* Saulo e Barnabé se oferecem para levá-la à cidade santa.
12:1-3	320-321	* Herodes mata a Tiago e prende a Pedro.
12:4-11	321	* Um Espírito materializado livra Pedro das grades.
12:12-17	321	* Pedro vai para a casa de Maria, irmã de Barnabé e mãe de João Marcos, o evagelhista.
12:17	321	* Pedro refugia-se em Jope.
12:25	322-324	* Saulo e Barnabé voltam p/ Antioquia com João Marcos.
13:1-2	324-331	* História da 1ª viagem missionária de Saulo, que , juntamente com Barnabé, é convocado pela Alta Espiritualidade para este labor.
13:3	331	* Partem para a Selêucia, acompanhados de Marcos.
13:4	331	* Chegando à Selêucia, partem para Chipre.
13:5	331-332	* Atravessa a ilha pregando o Evangelho.
13:6-12	332-347	* Chegando a Nea-Pafos, são convocados para assistir o pró - cônsul na sua doença.Curam-no, despertando grande admiração em todos.
13:13	347-351	* Saulo e Barnabé sequem para a Panfília.Marcos separa-se do grupo.
13:14-51	351-359	* Vão para Antioquia de Psídia, onde realizam um grande trabalho.

CAMPANHA PARA CONSTRUÇÃO DO "LAR DE VERA LÚCIA SARTORI" COMPLETA 2 ANOS

HÁ DOIS ANOS A CASA DE RECUPERAÇÃO E BENEFÍCIOS BEZERRA DE MENEZES COMEÇOU A SUA CAMPANHA PARA A CONSTRUÇÃO DO LAR DE VERA LÚCIA SARTORI. FORAM DOIS ANOS DE MUITO TRABALHO, MUITAS TENTATIVAS E MUITA ALEGRIA PELA AJUDA QUE TEMOS RECEBIDO DE NOSSOS IRMÃOS QUE CONOSCO TÊM SE SOLIDARIZADO NESSA JORNADA. APROVEITANDO O ENSEJO, NOSSA COMPANHEIRA VERA LÚCIA ABRANTES - PRESIDENTE DO "LAR" - VEM A PÚBLICO PRESTAR ESCLARECIMENTOS SOBRE OS RESULTADOS JÁ OBTIDOS.

Faz dois anos, no mês de abril, que iniciamos a campanha para a construção do LAR DE VERA LÚCIA SARTORI e, durante este tempo, contamos com a generosa contribuição de alguns irmãos que a nós se juntaram para auxiliar na concretização deste grande ideal.

É preciso que se diga que a idéia não é nova. Existe há, aproximadamente, vinte e dois anos. Naquela época, chegamos próximos à realização do LAR, mas impedimentos alheios à nossa vontade surgiram e o Orientador Geral da CASA DE RECUPERAÇÃO E BENEFÍCIOS BEZERRA DE MENEZES, irmão Azamor Serrão, achou por bem que a casa fosse construída, mesmo assim, sob a dependência de outra instituição.

Acreditamos que os irmãos que têm atendido ao nosso apelo gostariam de saber o que temos feito neste dois anos de campanha e qual a organização do LAR. Ele é constituído de quartorze Conselheiros, sendo sete do Conselho de Administração e sete do Conselho Deliberativo, além de um Presidente. Durante estes dois anos foram realizadas várias reuniões para a aprovação do Estatuto e a decisão sobre a melhor forma de conseguirmos um terreno para a construção do LAR e a aplicação dos dividendos já obtidos. Já fizemos três tentativas junto à Prefeitura da Cidade desde 1985 e nas duas primeiras não obtivemos êxito porque os terrenos solicitados se destinavam a fins diferentes do que pleiteávamos. Atualmente, demos entrada em outro requerimento de cessão de uso de um terreno pertencente à Prefeitura , junto à Divisão do Patrimônio e até o momento encontramos muito boa receptividade desse órgão para atender à nossa solicitação. Estamos otimistas com relação à obtenção do nosso propósito, porém cabe-nos aguardar que o processo siga os seus trâmites normais e orar para que continue a ser bem recebido até última instância. Os donativos obtidos durante a campanha foram aplicados em Cadernetas de Poupança no BRADESCO (Banco Brasileiro de Descontos S/A), Agência Praia de Botafogo , contas nº **1729058-4** , **1729360-5** , **1729609-4** , **1729611-6** , **1729612-4** , **2004979-0** e na Caixa Econômica Federal, Agência Botafogo, conta nº **300335** e somam cerca de **Cz$ 500.000,00** . As contas foram abertas duas em cada mês, de modo a cobrir o trimestre e nelas podem ser depositados quaisquer novos donativos. Pretendemos utilizar este numerário para iniciar a obra, assim que obtivermos a permissão do uso do terreno, ou, quem sabe, nesse ínterim , tenhamos a felicidade de conseguir a doação de algum terreno que atenda às nossas finalidades. Desejamos construir o LAR com um mínimo de espaço indispensável para que nossas crianças sejam criadas em contacto com a natureza, em busca de uma vida mais saudável e em local que não seja de tão difícil acesso aos irmãos que sabemos estarem desejosos de colaborar conosco nos cuidados dispensados às meninas.

Convém reportarmo-nos ao artigo 2º, do capítulo I do Estatuto do LAR, assim redigido:

" O LAR cujas finalidades são beneficentes e educativas , não visa lucros e é constituído para abrigar e educar meninas desamparadas em número de 30 (trinta) no máximo, em idade que varia desde o nascimento até 4 (quatro) anos completos, - para seu ingresso no LAR - dando-se sempre prioridade, para a admissão, às crianças comprovadamente mais necessitadas, sem discriminação de raça e religião."

Que Jesus nos auxilie nesse intento e possamos contar cada vez mais com o apoio de irmãos que se venham incorporar ao nosso grupo de trabalho.

VERA LÚCIA ABRANTES
Presidente do
LAR DE VERA LÚCIA SARTORI

Vera Lúcia Sartori

CARIDADE: **(mensagem mediúnica)**

Da caridade o caminho
devemos sempre trilhar,
espalhando em nossa volta
alegria e bem estar.

Vera Lúcia Sartori

ATENÇÃO

Você já teve algum contacto com a família Sartori ? Conheceu algum membro dessa família em alguma fase da sua vida ? Estaria em condições de prestar algumas informações , por menores que fossem, sobre essa família e, em especial, sobre Vera Lúcia Sartori ?

Estamos interessados em reunir alguns dados para montar uma pequena biografia sobre a vida desta menina que, tendo nascido a 27 de abril de 1957, desencarnou em maio de 1963 (não sabemos precisar a data) devido a problemas cardíacos. Sua mãe chama-se Norma Sartori, a avó Belmira de Melo e ambas foram médiuns da CASA DE RECUPERAÇÃO E BENEFÍCIOS BEZERRA DE MENEZES.

Temos notícias, também, de que a família transferiu-se aproximadamente dois anos depois da desencarnação da menina para Sta.Catarina, onde se estabeleceu.

O avô tinha uma farmácia nesta região e acreditamos que o pai tenha se transferido para lá a fim de trabalhar junto a ele.

As informações deverão ser encaminhadas por carta à séde da nossa CASA, na R.Bambina,128 - Botafogo - RJ - CEP: 22.251.

Esperamos que a ajuda de que precisamos nos chegue às mãos por seu intermédio.

A Grande Mensagem de Pietro Ubaldi

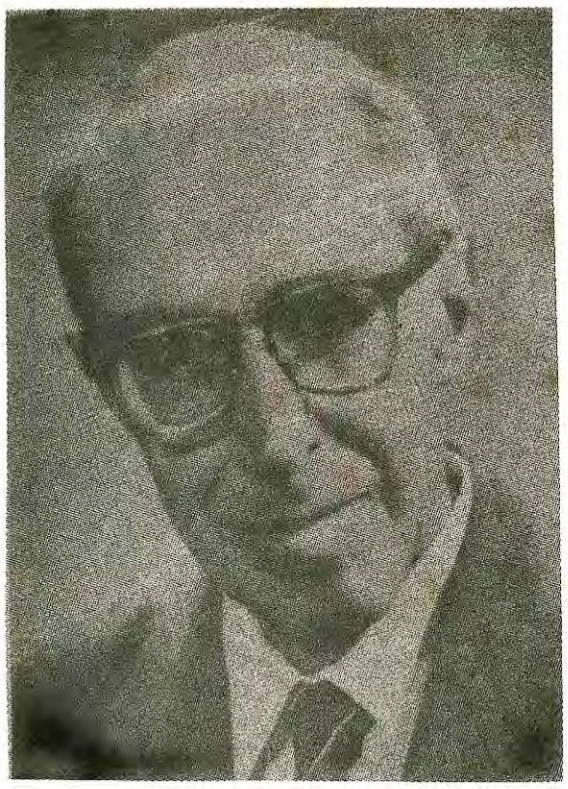

PROF. PIETRO UBALDI

Teve início no dia 21 de março, às 9,30 hs. , nesta CASA, a primeira da série de 24 palestras sobre " A Grande Mensagem de Pietro Ubaldi ".

A conferência teve por tema "Ubaldi e o século XX ", sendo proferida pelo orador e escritor Jorge Damas Martins, que procurou nos demonstrar a importância da Obra deste mensageiro de Cristo para o nosso tempo.

Como as demais, esta palestra será transcrita e apresentada nas próximas edições de " O Cristão Espírita " , para que seu conteúdo seja registrado por escrito e possa ser guardado pelos interessados.

A próxima, que terá por tema " Religião & Ciência : unidas pelos amor de um Homem " está prevista para o quarto sábado de abril, dia 25 , também das 9,30 às 10,30 hs. . Trata-se, porém, de uma excessão, em consideração ao feriado da Semana Santa. **O dia normal dessas palestras será sempre o terceiro sábado de cada mês, no mesmo horário.**

Os objetivos deste trabalho que se realizará ao longo dos próximos dois anos são essêncialmente os seguintes:

1º - Explicar da forma mais simples e acessível o pensamento de Ubaldi.

2º - Demonstrar por todas as formas que entre Ubaldi e Kardec não existe uma contradição sequer e sim uma relação de continuidade e complementariedade.

3º - Evidenciar que a Obra de Ubaldi é parte integrante da Doutrina Espírita, por isso mesmo " Obra do Cristo " (1), merecedora também ela do estudo e do apreço dos " espíritas sérios ". (2)

Os temas das 24 palestras estão assim programados:

1- UBALDI E O SÉCULO XX.
2- RELIGIÃO & CIÊNCIA: UNIDAS PELO AMOR DE UM HOMEM.
3- OS MECANISMOS DA EVOLUÇÃO E SEUS PRINCÍPIOS BÁSICOS.
4- DA MATÉRIA À VIDA.
5- DA VIDA AO SUPER-HOMEM.
6- A EVOLUÇÃO DO TRABALHO.
7- A EVOLUÇÃO DA ECONOMIA.
8- A EVOLUÇÃO DA POLÍTICA.
9- A EVOLUÇÃO NA HISTÓRIA.
10- A EVOLUÇÃO DO AMOR.
11- A ESTRUTURA DA PERSONALIDADE.
12- A TEORIA DA PERSONALIDADE OSCILANTE.
13- O SISTEMA.
14- A QUEDA.
15- RESPOSTAS ÀS DÚVIDAS SOBRE A QUEDA.
16- A QUEDA NO PENSAMENTO UNIVERSAL.
17- QUEDA & SALVAÇÃO - ERRO & DOR .
18- DETERMINISMO E LIVRE ARBÍTRIO.
19- PRINCÍPIOS DE UMA NOVA ÉTICA.
20- EVOLUÇÃO E EVANGELHO.
21- TÉCNICA FUNCIONAL DA LEI DE DEUS. (I)
22- TÉCNICA FUNCIONAL DA LEI DE DEUS. (II)
23- A NOVA CIVILIZAÇÃO DO 3º MILÊNIO.
24- CRISTO.

Estão, pois, todos convidados . O portão será sempre aberto às 9,00 hs. , sendo fechado às 9,30 hs. para o início do trabalho .

* * *

NOTAS:

1- Assim diz Kardec, na introdução ao Evangelho Segundo o Espiritismo: "... Vem ele (o Espiritismo) cumprir, nos tempos preditos, o que o Cristo anunciou e preparar a realização de coisas futuras.Ele é, pois, **obra do Cristo ..."**
(E.S.E. , 94ª ed.FEB,p.59/60)

*

2- Aqui lembramos o comentário de Kardec sobre a obra " **OS QUATRO EVANGELHOS** " , editada por J.B.Roustaing, em junho de 1866, na Revista Espírita. Disse então o Codificado que essa obra " **será consultada com fruto pelos espíritas sérios.**
(R.S.,1ªed.EDICEL,p.188/190)

I

" Não é por acaso que vos chega minha palavra. Ela vem não para destruir as verdades que possuis, mas para repetí-las de forma mais persuasiva, mais evidente, mais adaptada às novas necessidades da mente humana. "
(A GRANDE SÍNTESE, p.33, 13ª ed. FUNDÁPU)

II

" A todas as crenças, digo: o que é divino, permanecerá; o que é humano, cairá (...)Não se aplica imposição ao pensamento; a força não o atinge e produz afastamento.(...)Não discutais: a convicção não se impõe com ameaças, mas difunde-se com o exemplo e com o amor. "
(A GRANDE SÍNTESE, p.375, 13ª ed. FUNDÁPU)

III

" Tudo se reduz a explicar ainda melhor, cada vez mais clara e evidentemente, até que se compreenda. A única dificuldade que pode surgir como causa de dissensões é não haver explicado bastante. O remédio diante de qualquer condenação é apenas o de insistir, explicando sempre mais claramente. O problema não é de modificar, mas de ser compreendido ".
(O SISTEMA, p.21, 2ª ed. FUNDÁPU)

QUEM É JESUS ?

LENDO A CODIFICAÇÃO DE KARDEC

625.Qual o tipo mais perfeito que Deus tem oferecido ao homem, para lhe servir de guia e modelo ?
- Jesus.

" Para o homem , Jesus constitui o tipo da perfeição moral a que a Humanidade pode aspirar na Terra. Deus no-lo oferece como o mais perfeito modelo e a doutrina que ensinou é a expressão mais pura da lei do Senhor, porque, sendo ele o mais puro de quantos tem aparecido na Terra, o Espírito Divino o animava. "

(Livro dos Espíritos)

*

NOTA: Sobre Jesus fala, também, a questão 113 do Livro dos Espíritos , quando descreve a situação dos Espíritos puros, os que atingiram a perfeição moral , denonimados por Kardec " Espíritos de Primeira Classe " . Diz ele: " Os Espíritos que a compõem percorreram todos os graus da escala e se despojaram de todas as impurezas da matéria. Tendo alcançado a soma de perfeição de que é suscetível a criatura, não têm mais que sofrer provas, nem expiações . Não estando mais sujeitos à reencarnação em corpos perecíveis , realizam a vida eterna no seio de Deus. (...) São os mensageiros e os ministros de Deus, cujas ordens executam para manutenção da harmonia universal.

PARA LER E MEDITAR

"EU SOU QUEM SOU: dize aos filhos de Israel: EU SOU enviou-me a vós ."
(Êx. 3:14)

*

"... se não credes que **EU SOU,** morrereis em vossos erros." Perguntaram-lhe ,então: " Quem és tu ? " Respondeu-lhes Jesus: " Acima de tudo , aquilo mesmo que vos estou dizendo."
(João, 8: 24-25)

*

Respondeu-lhes Jesus: " Em verdade, em verdade vos digo: antes de Abraão ter nascido, **EU SOU** ."
(João, 8:58)

*

Estando reunidos os fariseus, perguntou-lhes Jesus, dizendo: " Que vos parece a respeito do Cristo? De quem é filho ? " Disseram-lhe: " De David. "

Disse-lhes: " Como então David, em espírito, chamou-o Senhor, dizendo:

Disse o Senhor ao meu Senhor: senta à minha direita, até que ponha teus inimigos sob teus pés ?

Se, pois, David chama-o Senhor , como é filho dele ? "
(Mat., 22:41-45)

*

LENDO A OBRA EDITADA POR ROUSTAING

" Cada mundo, cada planeta (...) , tem um Espírito de pureza perfeita encarregado de o dirigir e fazer progredir, depois de lhe haver presidido à formação. Tais Espíritos são perfeitos, não só do ponto de vista moral, como também do saber, considerado este em face da obra, da missão que lhes foram confiadas. Eles estão sempre em relação **direta com Deus** , podem aproximar-se do **foco universal** e, por intermédio deles, é que as vontades do Senhor onipotente se transmitem aos grandes Espíritos primeiramente e destes, passando pelos sucessivos graus da escala espírita, aos homens, por intermédio de seus anjos de guarda e dos bons Espíritos, com a rapidez do pensamento. É desse modo que o Espírito de Deus desce até vós.

Jesus, que tem a seu cargo a direção da Terra e da humanidade, é um dos que podem aproximar-se daquele foco, sendo, como já o explicamos, de uma essência que se conservou sempre pura, de perfeita e imácula pureza, visto que jamais faliu.

É quem, como **servidor** de Deus, **vosso e nosso Mestre** , preside aos destinos do planeta terreno, quem o governará e lhe acompanha a marcha com paternal solicitude.

OS QUATRO EVANGELHOS
TOMO I, PÁGS. 276-277
6ªed. - FEB

O CONSOLADOR

TEMOR DA MORTE

- Doutor, a sua competência é a nossa esperança. O senhor já operou Paulina por duas vezes...

Narciso Meireles pedia o concurso do Dr. Sales Neto, distinto médico espírita, para a mulher que experimentava parto difícil, em vilarejo distante.

- Por que se deixaram ficar assim, tão longe ? - disse o médico, procurando esquivar-se.

- A crise apareceu de surpresa...O senhor prefere o avião? Dez minutos apenas.

- Nada disso. Perdi dois amigos de uma só vez na semana passada. Nada de vôo...

- Um carro ?

- A estrada é péssima. Não soube do desastre havido anteontem ?

- Um cavalo, doutor ? Arranjo-lhe um cavalo...

- Era o que faltava ! Não posso expor-me assim...

- Que sugere? - roga o marido desapontado.

- Se quiserem - disse o médico - tragam a parturiente aqui, como julgarem melhor...De minha parte, não me arrisco...

Em face da evidente má-vontade do facultativo, o esposo aflito aquiesceu e partiu a galope em busca do teco-teco.

No outro dia, porém, quando a senhora Meireles chegou, abatida, na expectativa da intervenção , a residência do operador estava cheia de gente.

O Dr. Sales Neto, naquela noite, havia morrido no próprio leito, em conseqüência de uma trombose...

Mensagem de Hilário Silva, incluída na obra " A Vida Escreve ", recebida conjuntamente pelos médiuns Waldo Vieira e Francisco C.Xavier.

NA DIVULGAÇÃO ESPÍRITA

...efetivamente, as vossas responsabilidades no plano terrestre vos concitam a trabalho árduo no que se refere à implantação das idéias libertadoras da Doutrina Espírita a que fomos trazidos a servir.

***

...em verdade , nós outros, os amigos desencarnados, até certo ponto, nos erigimos em companheiros da inspiração, mas as realidades objetivas são vossas, enquanto desfrutardes as prerrogativas da encarnação.

***

...compreendamos que a vossa tarefa na divulgação do Espiritismo é ação gigantesca, de que não vos será lícito desertar.

Nesse aspecto do assunto, urge considerarmos o impositivo da distribuição equitativa e plena dos valores espirituais, tanto quanto possível, em benefício de todos.

***

...devotemo-nos à cúpula, de vez que em qualquer edificação o teto é a garantia da obra; no entanto, é forçoso recordar que a estrutura e o piso são de serventia preciosa, cabendo-lhes atender à vivência de quantos integram no lar a composição doméstica.

***

...não vos isoleis em quaisquer pontos de vista, sejam eles quais forem.

***

...estudai todos os temas da Humanidade e ajustai-vos ao progresso cujo carro prossegue em marcha irreversível.

***

...congreguemo-nos todos na mesma formação de trabalho, conquanto se nos faça imprescindível a sustentação de cada um no encargo que lhe compete.

***

...estudemos e revisemos todos os ensinos da Verdade, aprendendo a criar estradas espirituais de uns para os outros.

***

...sem intercâmbio não evoluiremos; sem debate, a lição mora estanque no poço da inexperiência, até que o tempo lhe imponha a renovação.

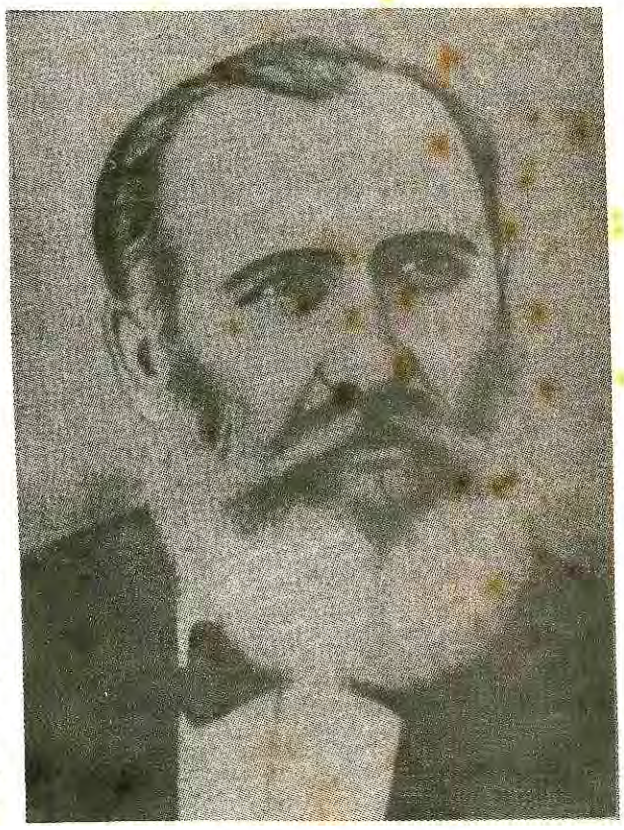

BEZERRA DE MENEZES

Mensagem recebida pelo médium Francisco Cândido Xavier em 06.12.69 , incluída na obra " Bezerra, Chico e Você ". - Ed. GEEM .

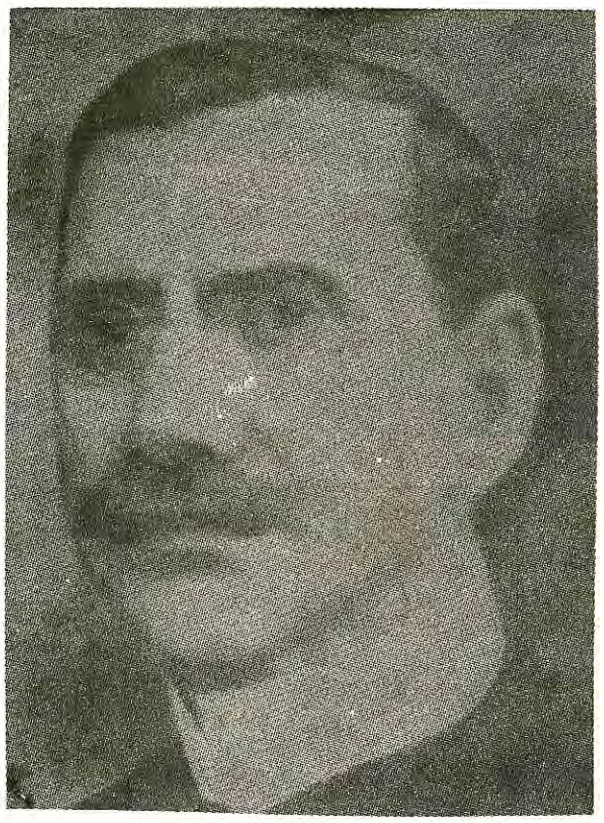

IGNÁCIO BITTENCOURT

DOR, FORJA DAS ALMAS

Para o povo de Israel, que sofria o jugo egípcio, o primeiro passo em direção à Terra Prometida foi motivo de inesquecível emoção , sensação gloriosa daqueles que , a qualquer preço, vencendo qualquer dificuldade, vão de encontro ao próprio destino.

Naquele primeiro passo estava uma determinação férrea, e para atingir seu alvo aquele povo não hesitaria em sacrificar a própria vida, e por ele sofreria a mais tremenda dor com verdadeira alegria.

Após o primeiro passo, porém, passaram-se quarenta longos anos num deserto árido , quente como o fogo, seco qual o pó, trazendo àquela gente simples as mais duras provações; entre elas a fome e a sede.

Não fora aquele desejo a queimar-lhes no coração e a chama da esperança teria se apagado diante dos ventos poderosos e gélidos da dor.

*

Para o Brasil de hoje, a vinda da Doutrina Espírita , através da Codificação de Kardec, da " Revelação da Revelação " e de tantos outros tesouros que têm sido oferecidos pelo Alto a esta Pátria , foi o primeiro passo em direção ao seu futuro , à sua missão - que é ser o berço da Civilização do Amor, a Pátria do Evangelho.

As provas coletivas por que passais são, também , o teste necessário para averiguar se sois dignos de receberdes esta graça que vos está reservada , se sois merecedores de participar deste futuro glorioso que se aproxima.

A união será o único remédio salutar para os vossos males, a dissenção será o sinal da vossa reprovação neste teste que a Vida vos impõe.

Por isso, força e coragem !
Uma bela missão possuís !
Um futuro vos aguarda .
Cristo vos guia !

*

(Página recebida por um médium de nossa Casa em 18/03/87)