O Cristão Espírita

ÓRGÃO DOUTRINÁRIO EVANGÉLICO DA CASA DE RECUPERAÇÃO E BENEFÍCIOS "BEZERRA DE MENEZES"

ANO XVI — Rio de Janeiro, RJ — Setembro/Dezembro de 1981 — N.º 66

"Fé inabalável só o é a que pode encarar frente a frente a razão, em todas as épocas da Humanidade." ★ KARDEC.

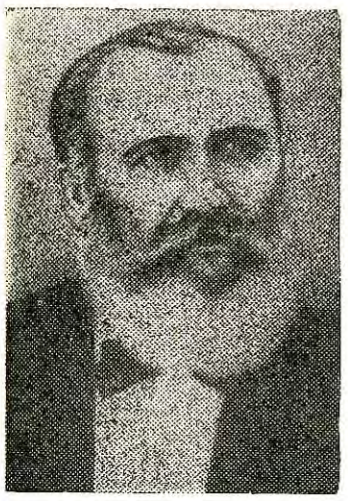

LENDO "A GÊNESE" DE ALLAN KARDEC

— Tanto quanto o vício original e o erro original, existem a virtude original e o saber original. (p. 30).

— Os males mais numerosos são os que o ser humano cria por seus próprios vícios: os que derivam do seu orgulho, do seu egoísmo, da sua ambição, da sua cupidez, dos seus excessos em tudo. (p. 71).

— Todo ser humano tem que progredir: os males a que se vê exposto são estímulos para o exercício da sua inteligência e de todas as suas faculdades físicas e morais, incitando-o a buscar os meios de evitá-los. (p. 71).

— Se a religião se negar a avançar com a ciência, então a ciência há de avançar sozinha. (p. 89)

— Estando o mundo material e o mundo espiritual em permanente contato, os dois são complementares e solidários. (p. 93).

— Há questões que mesmo os Espíritos amantes da ciência não têm meios de aprofundar, e sobre as quais não podem emitir senão opiniões pessoais, mais ou menos hipotéticas. (p. 109).

— A ciência torna conhecidas algumas leis, o Espiritismo revela outras: todas são necessárias a uma compreensão inteligente dos textos sagrados de todas as religiões, desde Buda e Confúcio até ao Cristianismo. (p. 28).

PARA A GLÓRIA DE DEUS

BEZERRA DE MENEZES
(Espírito)

Quando a dor invade os seus dias, o cristão-espírita deve lembrar-se de que o seu espírito está sendo burilado para a glória de Deus. Na hora em que o sofrimento chega, o espírito pode adquirir novas forças, se tiver seu comportamento norteado pelos preceitos cristãos.

Os que ainda não entendem a razão dos espinhos que encontram na estrada para o próprio progresso, em vão lutam pela felicidade pessoal: colocam-na em bens materiais, em gozos terrestres, surpreendendo-se logo a seguir com as desilusões que daí decorrem — julgam que sua glória está na conquista do poder, na aparência dos palácios e das ricas roupagens, esquecendo-se de seus espíritos, que são centelhas de Deus; e nunca se realizam, porque a plenitude do ser legítimo não advém de prazeres materiais, que são sempre transitórios. O descontentamento é constante e os anseios quase sempre obsessivos.

Perguntarão muitos irmãos, que se assustam em face dos seus destinos de devedores: — "Como nos harmonizarmos, tendo a certeza de que sofreremos?"

A estes responderemos que a dor se faz presente quando o amor está ausente. Quando nossas ações são impulsionadas pela força do amor que a tudo abrange, a dor se apaga — pois a dor sobrevém apenas para alertar-nos de que precisamos trabalhar por nossa evolução espiritual.

O sintoma mais claro de que tal evolução está sendo processada, está no coração amoroso que se compraz com a felicidade do seu semelhante, procurando minorar-lhe as angústias.

Realmente, a Terra está sendo transformada — e muitos se amedrontam diante das aberrações morais e intelectuais que se vêem exaltadas como padrões de comportamento. Lembramos, entretanto, aos esquecidos das mensagens de paz trazidas por Mensageiros do Senhor, que os espíritos rebeldes ainda coniventes com o mal estão tendo neste planeta a sua última oportunidade: são espíritos que carecem das nossas preces amorosas e não do nosso medo. Quando por eles oramos, as nossas aflições, oriundas do medo, reduzem-se e transformam-se em compreensão.

Tal compreensão nos leva à Caridade — para a glória de Deus, que se rejubila com a nossa luz, filha da Sua Luz.

NÃO ESTRAGUE A BELEZA DO NATAL DE SEU FILHO COM BRINQUEDOS QUE LEMBREM ARMAS, GUERRAS E CRIMES

NATAL DE AMOR

MARIA DOLORES
(Espírito)

Se vieres, Jesus, de novo agora
para a celebração do teu Natal,
não nos deixes falar de coisas tristes:
queremos recordar tão-somente que existes
para o amor imortal.

Desejamos contar-Te, amado Amigo,
ao clarão que Teu nome nos descerra,
que o Teu aniversário é cada vez mais lindo
e que há muitos irmãos sonhando e construindo
o Teu Reino na Terra.

O progresso caminha, povo a povo,
e a ciência no mundo alteia a voz.
Erros temos ainda... Mas sabemos
que precisamos dos Teus dons supremos
para que a Paz esteja sobre nós.

Ouve, Jesus: na exaltação da vida
cantamos nos louvores sempre Teus:

— "Glória a Deus nas alturas
e paz na Terra a todas as criaturas,
com a bênção de Deus!"

DÊ A SEU FILHO BRINQUEDOS DE PAZ

Evangelho meditado
Fala sempre ao coração;
Evangelho praticado
É permanente oração.

DISTRIBUIÇÃO GRATUITA

Tiragem: 1.000 exemplares

Do inimigo aperte a mão
Com doçura, sem rancor;
Ao contacto do perdão
Toda pedra vira flor.

O CRISTÃO ESPÍRITA

Órgão Doutrinário-Evangélico da

CASA DE RECUPERAÇÃO E BENEFÍCIOS BEZERRA DE MENEZES

Fundadores: Azamôr Serrão (idealizador) e Indalício Mendes (diretor)

Redator Adjunto: Geir Campos

Rua Bambina, n.º 128
ZC-02 — Botafogo
CEP-20000 — Rio

Matr. n.º 2720/LB-3, Vara Reg. Pub. RJ — Prot. 11.964/L-A/8, de 30 de maio de 1974.

SESSÕES

DOMINGO — 8h30min: Estudo doutrinário e evangélico, para crianças, jovens e adultos.

2.ª FEIRA — 20h30min: Estudo de "Os Quatro Evangelhos" (Roustaing).

3.ª FEIRA — 15 horas: Estudo do "O Evangelho, segundo o Espiritismo" (Allan Kardec). Atendimento espiritual.

4.ª FEIRA — 20h30 min: Estudo e aprimoramento da mediunidade.

5.ª FEIRA — 15 horas: Estudo doutrinário e evangélico. Atendimento espiritual.

6.ª FEIRA — 20h30min: Estudo de "O Livro dos Espíritos" (Allan Kardec). Atendimento espiritual.

SEGUNDO SÁBADO DE C/MÊS — 18h30min: "Noite da Saudade", dedicada aos irmãos que já foram chamados à Espiritualidade.

NOTA — Depois do fechamento do portão no horário acima indicado, não será permitida a entrada. — Às 2as., 4as. e 6as.-feiras, o portão é aberto às 19 horas, e às 3as. e 5as., às 14 horas. — Nas sessões das 2as., 3as., 5as. e 6as.-feiras, os pedidos de irradiação etc., se encerrarão meia hora antes do fechamento do portão.

AVISO IMPORTANTE

Não será permitida a entrada de pessoas do sexo feminino vestidas de "short", "frente-única", calças compridas ou saias demasiado curtas; nem do sexo masculino, com "bermudas" ou outro traje inadequado ao ambiente de um templo verdadeiramente cristão.

Composto e impresso nas oficinas da Gazeta de Notícias — R. Leandro Martins, 72 — Rio.

ESPIRITISMO CRISTÃO

(Extraido e adaptado da obra mediúnica "Os Quatro Evangelhos", coordenada por J. B. Roustanig).

61 —Evolução do Espírito (22) — *Ref. I-329/330 — Já dissemos que cada mundo, qualquer que ele seja, tem por protetor e governador um Espírito, um Cristo de Deus. O nome Cristo, em grego, significa Ungido, isto é, sagrado, investido de missão ou função divina; o mesmo que Messias, em hebraico. Quaisquer que sejam as inferioridades ou superioridades dos mundos confiados ao governo desses Cristos de Deus, é sempre com o máximo zelo que eles desempenham as missões que lhes tocam, seja em que planeta for. Os Espíritos que, depois de terem falido, atingiram — purificando-se — a perfeição sideral, e assim tornaram-se Espíritos puros, olham sempre com uma espécie de respeito e amor para os que souberam manter-se sem falir e galgar aquela perfeição, conservando-se permanentemente puros na via do progresso. Muito importante é a missão dos Cristos de Deus, e entretanto não há nenhuma linha que separe os que faliram dos que se mantiveram — ou se mantêm — puros: entre eles há completa igualdade de pureza, devotamento e amor. A desigualdade e as hierarquias são coisas dos homens; para Deus é igual tudo que é igualmente puro. Por estarem em relação direta com Deus, os Espíritos protetores e governadores de planetas são infalíveis, pois recebem de Deus as inspirações e as vontades, e são superiores em* ciência universal *aos que, depois de terem falido, tornaram-se Espritos puros. Não há contradição alguma nesse ponto, nem sequer vislumbre de parcialidade. Repetimos: não há hierarquia de posições, mas diferenças de elevação e progresso, porque os que nunca faliram — como é o caso de Jesus — são superiores,* em ciência univesral, *aos que se tornaram puros depois de haverem falido. Isto é o que na Terra poderia ser considerado como uma forma de hierarquia. Existem gradações, evidentemente. O Espírito que,* desde a sua origem, *progrediu sem nunca se afastar do caminho que lhe foi traçado, está sempre mais adiantado que outro que se purificou depois de haver falido. Aos mais adiantados, naturalmente, hão de tocar as missões mais importantes no Universo. Os Espíritos considerados* perfeitos — *em relação a nós, da Terra, e ao nosso planeta — mas não em relação a mundos superiores, por lhes faltar ainda alcançarem a* perfeição sideral, *expressão que se emprega para exprimir o ponto culminante da perfeição integral, isto é, a perfeição moral e intelectual relativamente aos mundos superiores e inferiores, materiais ou fluídicos, habitados por Espíritos que* faliram *e por Espíritos que* não faliram, *até chegarem aos mundos fluídicos puros, onde a essência do perispírito já está completamente purificada — daí resultando não se achar mais o Espírito sujeito a encarnação em planeta algum, sendo nula sobre ele a influência da matéria. Compreendamos bem: a* perfeição sideral *só o Espírito puro a possui; não possui porém o* saber sem limites, *do qual só Deus dispõe. Nem mesmo os Espíritos mais aproximados de Deus desfrutam desse saber sem limites, porquanto nenhum Espírito* criado *pode jamais igualar a Deus, seu* Criador". *(Ref. I-328).*

BEZERRA DE MENEZES exalta "Os Quatro Evangelhos", Revelação da Revelação, obra mediúnica recebida pelo notável médium Emilie de Collignon e coordenada, divulgada e comentada por Jean Baptiste Roustaing:

... "Eis aí que já apareceu Roustaing, o mais moderno missionário da lei, que em muitos pontos vai além de Allan Kardec, porque é inspirado como este, mas teve por missão dizer o que este não podia, em razão do atraso da Humanidade... Roustaing confirma o que ensina Allan Kardec, porém, adianta mais do que este, pela razão que já foi exposta acima. É, pois, um livro precioso e sagrado, o de Roustaing." (Transcrito da página 101 de "Vida e Obra de Bezerra de Menezes", de Sylvio Brito Soares, ex-vice-presidente da Federação Espírita Brasileira, 3.ª edição, 1973, F.E.B.).

SEMEIE A PAZ DO NATAL NOS BRINQUEDOS DE SEU FILHO

A VOZ DO SILÊNCIO

ESPÍRITOS DO ORIENTE

::: Se pela estrada da sabedoria queres alcançar o vale da bem-aventurança, fecha teus sentidos à tremenda heresia da separatividade que te aparta dos demais.

::: Luta contra teus pensamentos impuros, antes que eles te dominem: trata-os como eles querem tratar-te, pois, se os poupares, eles criarão raízes e te enredarão e te matarão.

::: Não deixes o calor do sol enxugar uma única lágrima de dor, antes de a haveres tu mesmo enxugado nos olhos de quem sofre. Nem tampouco enxugues essa lágrima antes que seja retirada a dor que a causou.

::: Ajuda a Natureza e coopera com ela: ela ter-te-á por um de seus criadores e te será obediente.

::: Mesmo a ignorância é preferível à erudição da cabeça, sem a sabedoria do coração para a iluminar e guiar.

::: São necessárias as suaves brisas da sabedoria, para limpar da alma a poeira da ilusão.

::: "Grande Peneiradora" é o nome da Doutrina do Coração.

::: A inação, em matéria de misericórdia e caridade, transforma-se em ação de pecado mortal.

AS DUAS MEDICINAS

IGNACIO VERÍSSIMO DE MELLO
(Espírito)

Não desconhecem vocês que na Terra existem dois tipos de medicina, completando a magnífica tarefa de conservação da saúde do corpo físico: a medicina curativa e a medicina preventiva.

Não vamos entrar em detalhes sobre o assunto, mas sabemos que o ideal, para todos os encarnados, será alcançado quando a medicina preventiva for a mais atuante em termos de resultados...

Pois no campo da medicina espiritual pode-se abordar o assunto da mesma maneira.

Medicina espiritual preventiva seria aquela praticada por nós mesmos, com muito esforço, mas às vezes com imediatos resultados — a transformar ódio em perdão, ira em calma, medo em confiança, fanatismo em aceitação do próximo com suas idéias (sem que isso implique em perda dos nossos próprios valores religiosos)...

Medicina espiritual curativa seria, ao contrário do que ocorre no mundo material, a extirpação total do egoísmo em nossas almas, através do total esquecimento de nós mesmos, e do nosso total desapego aos bens materiais, da nossa plena alegria em doação ao próximo em nome de Jesus e em louvor do Pai Celestial.

Tentemos a prática de automedicação espiritual, tendo porém a medicina curativa como objetivo maior: é difícil, dificílimo mesmo, mas não é impossível — já que, em nenhum momento, os anjos guardiães nem os espíritos protetores nos abandonarão.

Comecemos agora!

NÃO TENHAMOS PRESSA EM JULGAR E CONDENAR

ANNIE BESANT

Nossa mente é a resultante dos nossos pensamentos anteriores, e modifica-se constantemente sob a influência dos nossos pensamentos atuais. Todos os resultados do nosso pensar passado estão presentes em nós, constituindo a nossa mente — e cada mente tem o seu grau específico de vibração, sua esfera de vibração própria, em perpétuo movimento. Todas as impressões que nos vêm de fora, são lançadas nessa esfera já em atividade, e a massa das vibrações existentes influi sobre a vibração nova, modificando-a e sendo por ela modificada; o que daí resulta não é, pois, uma reprodução exata da vibração recém-chegada, e sim uma combinação dessa nova vibração com as vibrações que já estavam atuando na mente. De modo semelhante, quando olhamos objetos verdes através de um cristal vermelho, esses objetos nos parecem negros; e a cor aparente dos objetos varia de acordo com a cor do cristal que colocamos entre eles e os nossos olhos. As idéias que temos, do mundo que nos rodeia, seriam muito diferentes, se nos fosse dado conhecê-lo tal como ele é, e não através das vibrações modificadas pelos nossos sentidos e pela nossa própria mente. Aceitarmos como verdade o fato de só conhecermos das coisas a impressão que temos delas, e não a elas mesmas, é de vital interesse quando passamos à vida prática: perdemos então a nossa instintiva certeza de estarmos com a razão em todas as nossas observações, inclnamo-nos à humildade e ao maior cuidado, abrimo-nos ao desejo de prestar mais atenção às idéias novas, e aprendemos enfim a analisar a nossa própria maneira de ser, antes de nos pormos a criticar a maneira dos outros.

(Do livro *El Poder del Pensamiento*, Editora Kier, B. Aires, 1976)

SUGESTÃO AO PRINCIPIANTE

Você está começando agora o seu itinerário espírita?

Considere, então, a vantagem de adotar um programa diário para o seu desenvolvimento pessoal.

Faça diariamente preces, pela manhã e à noite, dirigidas a Deus e a Jesus, pelo menos: todos nós temos necessidade de amparo espiritual.

Estabeleça, a cada dia, fazer o bem indistintamente.

Lembre-se de que os dias difíceis podem prolongar-se, mas virão dias melhores, assim como a bonança vem depois da tempestade.

Entenda que temos de contar com os nossos próprios esforços, e Deus nos auxiliará: nossa situação depende muito de nós, da nossa atitude mental, da nossa capacidade e disposição de lutar sem esmorecimento.

As dificuldades são desafios às nossas potencialidades individuais.

No final de cada dia, antes da sua prece noturna, faça um balanço do que lhe sucedeu: o que você fez de bom, o que fez de menos bom ou de negativo, a atitude que você assumiu em face de circunstâncias desfavoráveis, o que você deixou de fazer, etc.; o quanto se manteve calmo e paciente e tolerante, diante de pessoas que pareciam querer justamente o contrário do que você pretendia...

Realize sempre exercícios assim, e em pouco tempo há de ver o progresso alcançado.

Habitue-se a ajudar os outros, a fazer o bem.

E há de ver, dentro de pouco tempo, que a sua posição em face do mundo está melhorando; que você, embora continue a enfrentar dificuldades, já se sente mais preparado para combatê-las, mais encorajado, com mais experiência e mais vontade de triunfar.

Experimente, e mantenha a sua resolução de vencer.

PRATA DA CASA

(Mensagens psicografadas na Casa de Recuperação e Benefícios "Bezerra de Menezes")

— Quantas vezes recebemos, através de médiuns da Casa, mensagens de grande esperança, incitando-nos a agir no bem, assim alcançando para os nossos corações a paz e a alegria, em momentos verdadeiramente cristãos. Mas também é verdade que, ao sairmos deste templo, somos absorvidos pelas emoções do mundo lá fora, que nos cercam de equívocos — e as altas lições aqui recebidas começam desde logo a esmaecer em nossas mentes. Devemos continuar juntos, a fim de — separando o joio do trigo — podermos ajudar a edificar o mundo de amanhã, cuja aurora já principia hoje a clarear; e devemos procurar fazer uso dos mais sábios ensinamentos recebidos nesta Casa — o perdão, a humildade, a paciência, e principalmente a caridade — na certeza de que assim há de reinar em nossos corações a paz definitiva, pois estaremos sendo autênticos doadores de paz aos corações alheios.

Mantenhamos nossos espíritos impregnados de tais sensações, hauridas nesta Casa bendita, e semeemos o bem fora dela, para que o trabalho possa vir a ser eficaz ao máximo em seus propósitos de recuperação e benefícios. (Maio 27, 1981).

— Para os doentes, nós pedimos a cura de seus males; para os fracos, a força e coragem para que sigam adiante sem tropeçar nas tribulações do dia-a-dia; para as crianças abandonadas, um lar onde possam encontrar amor e tranqüilidade; para os orgulhosos, a humildade que os toque no fundo do coração, a fim de que aprendam a simplicidade do amor como a coisa mais importante nesta vida terrena... Que a Tua luz, Senhor, envolva toda a humanidade! Que os homens saibam dar-se as mãos, nestes momentos de aflição que estão atravessando! E que os corações de todos se abram, cada vez mais, para que a centelha divina, que existe dentro de cada um deles, possa iluminar e amparar os irmãos que lhes batem às portas! (Dezembro, 26, 1979).

— Luz em teu caminho, significa as bênçãos do Pai Celestial sobre aqueles que suplicantes pedem uma orientação sobre como caminhar, onde caminhar e quando caminhar. Luz em teu caminho, pode ser o farol que ilumina os passos de muitos que andam perdidos em trevas. Luz em teu caminho, pode ser o bom conselho que vai ajudar a resolver um problema difícil que angustia o semelhante. Luz em teu caminho, pode ser a intuição firme no rumo dos objetivos e imperativos cristãos, que nos levam a praticar o bem sem cogitarmos de nenhuma espécie de toma-lá-dá-cá, com débitos e créditos de nenhuma espécie. Luz em teu caminho é a certeza de estar em Cristo e com Cristo, acima dos caprichos seculares que nos cercam em nosso dia-a-dia. — RUBEM (Maio 14, 1981).

PARA LER E MEDITAR

— Quando muitos são os que mandam, poucos são os que obedecem; e assim menos se faz. — SETANTI.

— Um bom exemplo tende a tornar fáceis as mais árduas tarefas. — GOETHE.

— A conduta é o espelho onde a pessoa deixa refletida a própria imagem. — EMERSON.

— Observa, ouve, cala, interroga o mais e julga o menos que puderes. — VON PLATEN.

— Um dos piores males do ser humano é a sua insaciável ânsia de conhecer o que está além do seu direito de saber. — PASCAL.

— Dor verdadeira é aquela de quem não quer testemunhas. — MARCIAL.

— Experiência é o nome que damos à soma dos nossos equívocos. — WILDE.

— A ignorância está menos distante da verdade que o preconceito. — DISRAELI.

— Ninguém é mau gratuitamente: precisa ter uma razão que o leve a tanto, e essa razão é sempre um interesse. — MONTESQUIEU.

— Ai das pessoas de uma leitura só! — HERBERT.

— Os maus, quanto menos o parecem, mais põem a perder os bons. — FEDRO.

— Se o copo não estiver limpo, qualquer coisa que nele puseres há de azedar. — HORÁCIO.

— A gente devia tremer de medo toda vez que não diz a verdade. — LÚLIO.

— Cada um tem, no seu próprio ofício, um meio de louvar a Deus. — CERVANTES.

— Felizes daqueles que chegam a sentir-se convencidos pelas opiniões da maioria. — HALIFAX.

— Nada nos engana tanto quanto o juízo que fazemos de nós mesmos. — Da VINCI.

— Guarda-te da ocasião e Deus te guardará da perdição. — FRANKLIN.

— Exige tudo de ti mesmo e nada dos outros. — FIESSINGER.

— Não basta adquirir a sabedoria: é preciso fazer uso dela. — CÍCERO.

— É na obscuridade e no silêncio que o espírito se fortalece. — PLÍNIO.

— Muito mais ganharíamos em deixar que nos vissem como somos, do que em tentarmos parecer o que não somos. — LAROCHEFOUCAULD.

— Nunca te mostres mais sábio ou mais informado que teus parceiros. — CHESTERTON.

PALAVRAS DE ÂNIMO

IGNACIO BITTENCOURT
(Espírito)

Oh, meu irmão, por que sempre te julgas só? Contigo labutamos quase diariamente, e o nosso coração está sempre a rogar ao Mestre pelo teu bom desenvolvimento, em meio às tuas atribulações diárias. As dores e provocações do mundo atravessam os corações bem formados com mais força; mas os que estão com o Cristo, levam a vantagem de se erguerem com esperanças renovadas a cada embate sofrido. Não, não te julgues só, nunca: do Alto, Jesus vê teu esforço e te permite ser favorecido, até onde não se torne prejudicial a nossa ajuda. Eu também, na matéria, muitas vezes me julguei só — e o carinho do Mestre me afagava o coração, fazendo-me sentir vergonha de me ter julgado injustiçado em meio a tantas provas de misericórdia e amor. Sabe que fazemos e faremos sempre o que estiver ao nosso alcance, para que melhor possas prosseguir em tua jornada; mas teu aprimoramento e resgate nos impedem de favorecer-te mais. Sentimos que de quando em vez fraquejas, sim, mas és normalmente firme e fácil de reorientar quando as dúvidas te assediam o espírito. Mais uma vez insistimos para que dês novo rumo a teus pensamentos, pois muito mais fácil há de ser para nós esclarecer-te e ajudar-te diante de Jesus. Paz ao teu coração, e que a harmonia do Cristo se faça pelas tuas orações, cada vez que as dores do mundo surgirem no teu caminho.

NÃO ESTRAGUE A BELEZA DO NATAL DE SEU FILHO COM BRINQUEDOS QUE LEMBREM ARMAS, GUERRAS E CRIMES

CONSELHOS AOS MÉDIUNS

BEZERRA DE MENEZES
(Espírito)

— Feliz de quem tem um coração cheio de amor a oferecer em benefício dos irmãos mais necessitados. Nunca será tarde, para alguém dedicar-se ao serviço do Senhor. Não importa o que tenhas sido até aqui: importa que daqui em diante te rendas ao Cristo, para que a Terra te abençoe a passagem. Todo aquele que se aproximar do bom caminho há de encontrar a paz, e dela há de fazer o fanal de sua vida e a de seus irmãos, levando o gesto e a palavra, de amparo e de amor, aos mais necessitados e aflitos.

— Nada é neste mundo tão importante quanto a paciência, e nada é tão abominável quanto o desprezo... Olha sempre para a frente, espargindo amor entre teus semelhantes, e tendo sempre muita paciência com aqueles que te procuram nos momentos de desespero: ajuda sempre que puderes, sem te preocupares com as opiniões alheias, pois muitos não compreendem ainda o significado da palavra "caridade". A caridade há de fazer-se presente onde quer que haja um irmão necessitado, ainda que a outros ela não pareça justa, segundo o insuficiente conceito de "justiça" que têm. A caridade está também no consolo e no amparo moral que se leva ao próximo em meio a dor e ao desespero.

— Sinceramente, não sei o que pensas sobre a conduta dos amigos do Alto em relação àqueles a quem protegem: pensas que os do Alto empregam os mesmos critérios dos homens na Terra? Assim pensando, estás enganada: nós estamos prontos a ajudar SEMPRE, mesmo às criaturas que não se acham ainda em condições de nos compreenderem. Mas, presta atenção: nunca duvides da ajuda do Alto, ao invocares o auxílio dos teus amigos espirituais, pois serás sempre bem assistida nos momentos difíceis!

— Quando iniciares um trabalho mediúnico, lembra-te de evocar sempre os teus amigos espirituais, responsáveis diretos pela tua proteção: assim estarás dando um voto de confiança ao Pai Celestial, que os indicou para te protegerem, e também eles sentir-se-ão felizes, pois disso também hão de resultar para eles melhores condições de evolução.

— Será sempre prudente que, ao entrares numa casa aonde irás levar a caridade da assistência espiritual, não te esqueças de manter as vibrações santificantes, deixando para outra ocasião as conversas sociais: deves tomar bastante cuidado com este pequeno e importante detalhe, a fim de que melhores sejam os resultados do atendimento mediúnico.

— Até quando precisaremos esperar que te resolvas a acreditar em ti mesma, sem essas dúvidas e desconfianças? Estás com isso prejudicando o teu aprimoramento mediúnico, tão útil para o trabalho da nossa Casa, que é cada vez maior e mais urgente. Não duvides nunca das inspirações que te damos, quando nos interrogas, pois jamais te deixamos sem resposta. Lembra-te de que o dom da mediunidade não dá status a ninguém, pois ele nos é outorgado para o serviço do Senhor; e o Senhor necessita de todos os Seus servos, para melhor orientar aqueles que ainda estão à margem do caminho. Procura ler, sempre que puderes, os livros que te sugerimos, para que possamos fazer melhor uso do teu aparelho toda vez que se fizer necessário: os trabalhos da Casa irão aumentar, e vamos precisar de médiuns em boas condições de atendimento. Confia em ti mesma, pois em ti já confiamos.

— Não é a ti, e sim a nós, que compete julgar dos teus méritos ou deméritos. Por isso, não ponhas tanto em dúvida as tuas capacidades mediúnicas, pois assim atrapalhas o teu aprimoramento. No trabalho mediúnico a desconfiança em excesso é prejudicial, muito embora a simplicidade e a modéstia só nos mereçam louvores: procura distinguir o que é de Deus e o que é do Homem.

— Não deixes que o desânimo tome lugar em teu coração, pois bem sabes que podes contar com a proteção do Alto, dos teus amigos espirituais: basta que em prece chames por nós, e logo nos sentirás a teu lado.

— Os que saem beneficiados desta Casa não só aqueles que a ela acorrem em busca de ajuda, pois também nos beneficiamos nós, que nesta Casa trabalhamos. Por isso mesmo, é indispensável que todos os médiuns procurem melhorar-se, a fim de que o atendimento aqui se torne melhor em qualidade, tanto quanto vem-se tornando maior em quantidade.

— Deves evitar envolver-te com probleminhas do dia-a-dia, principalmente nos dias em que tens compromissos tão sérios, e de tanta responsabilidade, nesta Casa. Bem sabemos que nem sempre é fácil evitar problemas na vida diária da Terra, mas recomendamos que busques no recolhimento e na prece o amparo necessário, a fim de preservares o teu aparelho mediúnico para com ele podermos trabalhar melhor. O médium, ao se oferecer como instrumento aos trabalhadores espirituais, deverá estar em condições propícias, para que os resultados sejam satisfatórios.

— O médium, por menos significativa que ele próprio considere a sua capacidade mediúnica, tem tempre a sua mediunidade visada por irmãos desencarnados que não desejam o progresso da Humanidade, e que procuram afastá-lo do trabalho na seara do Bem: assim sendo, a melhor maneira de evitar tamanho perigo é a evangelização, estudada e praticada, a fim de não dar sintonia a irmãos infelizes.

— Aquele que já deu os primeiros passos no caminho que leva ao Cristo, não deverá afastar-se mais dele, nem mesmo quando acontecimentos da vida diária tendam a levá-lo para longe do bom trabalho. Onde quer que haja um mínimo de boa vontade, aí há de estar o médium servidor do Cristo, com a sua palavra de conforto, com a sua ajuda a um infeliz — pois, tudo é serviço do Cristo, em qualquer tempo e lugar.

— Que a luz do Divino Mestre,
que hoje aqui se irradia,
a ti e a todos envolva,
dando-vos paz e alegria!
e na tua caminhada,
cumprindo a tua missão,
sempre que um enfermo achares,
estende-lhe a tua mão.

(Mensagens psicografadas em nossa Casa.)

SEMEIE A PAZ DO NATAL NOS BRINQUEDOS DE SEU FILHO