# O Cristão Espírita

ÓRGÃO DOUTRINÁRIO EVANGÉLICO DA CASA DE RECUPERAÇÃO E BENEFÍCIOS "BEZERRA DE MENEZES"

ANO XIV — Rio de Janeiro, RJ — Janeiro/Abril de 1980 — Nº 61

"Fé inabalável só o é a que pode encarar frente a frente a razão, em todas as épocas da Humanidade." ★ KARDEC.

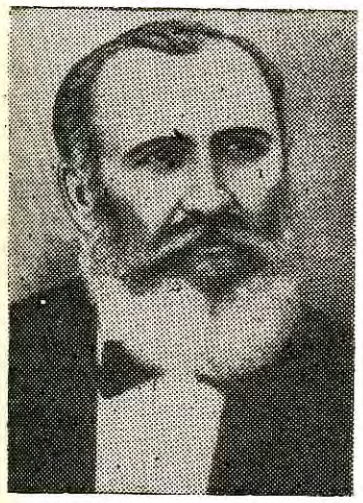

## DO "LIVRO DOS ESPÍRITOS"

"Toda crença é respeitável quando sincera e conducente ao bem; condenáveis são as crenças que conduzam ao mal".

—ooo—

"A inferioridade moral da mulher, em certos países, provém do injusto e cruel predomínio que sobre ela assumiu o homem: é resultante do abuso da força sobre a fraqueza".

—ooo—

"Todos os homens se entenderão quando praticarem a lei da justiça".

—ooo—

"A desigualdade das condições sociais é obra do homem e não de Deus".

—ooo—

"O que uma pessoa não faz, outra faz: assim é que todas têm seu papel útil a desempenhar".

—ooo—

"Não é por meio de prodígios que Deus quer encaminhar os homens: em Sua bondade, Ele deixa-lhes o mérito de se convencerem pela razão".

—ooo—

"Quase sempre obteria bom êxito o homem, se tentasse apenas o que estivesse ao alcance das suas faculdades".

—ooo—

"Já não é senhor do seu pensamento aquele cuja inteligência se acha turbada por uma causa qualquer e, desde então, já não tem liberdade".

—ooo—

"Aquele que escandaliza com sua crença a um outro que não pensa como ele esta faltando com a caridade e atentatndo contra a liberdade de pensamento".

—ooo—

"Em vez de voltardes desprezo à ignorância e ao cício, instruí os ignorantes e moralizai os viciados".

# *Turbilhão fluídico agita a Terra*

**BEZERRA DE MENEZES**
(Espírito)

Em nome de Deus, seja a paz entre os obreiros de boa vontade que se reúnem na oficina de Ismael.

Os Espíritos estão conturbados. Nem podia deixar de ser assim: estais em meio de pavorosa tempestade fluídica, que agita todas as camadas da humanidade — pois, como sabeis, agrupam-se os homens segundo suas afinidades e níveis espirituais constituindo-se portanto, a espécie humana, de sucessivas camadas de Espíritos que se superpõem de acordo com as diferenças no intrínseco aperfeiçoamento de cada um.

Pois essas diferentes camadas acham-se agitadas por um verdadeiro turbilhão fluídico, resultante do entrechoque da agressividade iracunda, dos que se nutrem de ódio, contra a insistente coragem dos que agem por amor.

Motivos antagônicos levam à luta essas duas legiões, que contrastam fundamentalmente em seus pendores. No mais aceso da luta, porém, no torvelinho das investidas, é natural que se conturbem mesmo os Espíritos que batalham em favor do bem, em favor da paz, em favor da boa causa — aqueles que combatem por amor, em nome do Cristo.

Daí essa perturbação violenta que em vós se reflete, e a que muitos, alheios às suas verdadeiras origens, sucumbem desprevenidos, relegando a segundo plano os mais altos deveres espirituais.

É preciso que vos acauteleis, que vos chameis uns aos outros fraternalmente ao cumprimento do dever.

Cabe-vos este importante mister: clamai, meus irmãos, batei às portas dos vossos companheiros, e não temais que eles vos julguem impertinentes, porisso que saberão medir as vossas responsabilidades.

(Mensagem recebida no Grupo Ismael, da Federação Espírita Brasileira).

# UM RECADO DE BEZERRA DE MENEZES

Coloca sempre a tua compreensão acima das tuas reações humanas: pois, se as segundas te situam na condição de irmão dos homens, a primeira há de ser sempre o teu salvo-conduto no caminho para Deus.

**(Psicografado em 28 de janeiro de 1980)**

# *QUANDO ALGUNS MÉDIUNS FALTAM*

**AZAMOR SERRÃO**
(Espírito)

*Irmãos queridos: a ausência ocasional de alguns dos nossos médiuns, especialmente dos que costumam encaminhar os estudos teóricos e práticos dos fenômenos mediúnicos, em nossa Casa, é uma lição que todos devemos procurar aprender bem: é que o desenvolvimento e a aplicação dos dotes medianímicos, tanto dos médiuns em exercício quanto dos que se preparam para o uso regular da mediunidade, não depende da presença de fulano ou de cicrano.*

*Esta é uma Casa de trabalho em equipes: são equipes espirituais e equipes carnais trabalhando em harmonia para o bem dos necessitados.*

*Acima das aptidões individuais de fulano ou cicrano, os Mentores Espirituais da nossa Casa velam permanente e desveladamente pelo bom andamento de todos os nossos trabalhos: é para a realização, e, mais, para a conscientização desse trabalho em equipe, que estamos todos aqui.*

*Os trabalhos das noites ou tardes em que faltam certos médiuns, não se situam, como todos podem verificar, acima ou abaixo dos realizados em qualquer outra tarde ou noite: os Mentores velam, os médiuns e aspirantes executam — e a Vontade imensa do Criador manifesta-se através das pequeninas vontades de Suas criaturas.*

*Esta é a grande lição de tais noites, quando em nossa Casa alguns médiuns deixam de comparecer.*

(Mensagem psicografada na noite de quarta-feira, 19 de março de 1980).

**Evangelho meditado**
**Fala sempre ao coração;**
**Evangelho praticado**
**É permanente oração.**

**DISTRIBUIÇÃO GRATUITA**

Tiragem: 1.000 exemplares

**Do inimigo aperte a mão**
**Com doçura, sem rancor;**
**Ao contacto do perdão**
**Toda pedra vira flor.**

**O CRISTÃO ESPÍRITA**

Órgão Doutrinário-Evangélico da

CASA DE RECUPERAÇÃO E BENEFÍCIOS BEZERRA DE MENEZES

Fundadores: Azamôr Serrão (idealizador) e Indalício Mendes (diretor)

Redator Adjunto: Geir Campos

Rua Bambina, n.º 128
ZC-02 — Botafogo
CEP-20000 — Rio

Matr. n.º 2720/LB-3, Vara Reg. Pub. RJ — Prot. 11.964/L-A/8, de 30 de maio de 1974.

Composto e impresso nas oficinas da Gazeta de Notícias — R. Leandro Martins, 72 — Rio.

**SESSÕES**

DOMINGO — 8h30min: Estudo doutrinário e evangélico, para crianças, jovens e adultos.

2.ª FEIRA — 20h30min: Estudo de "Os Quatro Evangelhos" (Roustaing).

3.ª FEIRA — 15 horas: Estudo do "O Evangelho, segundo o Espiritismo" (Allan Kardec). Atendimento espiritual.

4.ª FEIRA — 20h30 min: Estudo e aprimoramento da mediunidade.

5.ª FEIRA — 15 horas: Estudo doutrinário e evangélico. Atendimento espiritual.

6.ª FEIRA — 20h30min: Estudo de "O Livro dos Espíritos" (Allan Kardec). Atendimento espiritual.

SEGUNDO SÁBADO DE C/MÊS — 18h30min: "Noite da Saudade", dedicada aos irmãos que já foram chamados à Espiritualidade.

NOTA — Depois do fechamento do portão no horário acima indicado, não será permitida a entrada. — Às 2as., 4as. e 6as.-feiras, o portão é aberto às 19 horas, e às 3as. e 5as., às 14 horas. — Nas sessões das 2as., 3as., 5as. e 6as.-feiras, os pedidos de irradiação etc., se encerrarão meia hora antes do fechamento do portão.

**AVISO IMPORTANTE**

**Não será permitida a entrada de pessoas do sexo feminino vestidas de "short", "frente-única", calças compridas ou saias demasiado curtas; nem do sexo masculino, com "bermudas" ou outro traje inadequado ao ambiente de um templo verdadeiramente cristão.**

# ESPIRITISMO CRISTÃO

(Extraído e adaptado da obra mediúnica «Os Quatro Evangelhos", coordenada por J. B. Roustaing).

48. A Evolução do Espírito (18) — *(Ref. 324/325) — Tratando, em continuação do número anterior, do trabalho comum aos que faliram e aos que não faliram, esclarecemos que, "desenvolvendo, como encarnados, atividade e inteligência, os que hão falido não cuidam somente de prover às necessidades da vida e do bem-estar; concorrem para a melhoria dos mundos que lhes servem de habitação. Isso constitui o lado material da tarefa. Trabalham também pelo seu próprio adiantamento moral e intelectual, e pelo desenvolvimento intelectual e moral das humanidades que povoam esses mundos". Fazemos um parêntese para chamar a atenção dos leitores para esse ponto. Como está dito, os Espíritos desencarnados não ficam ociosos na Espiritualidade. Chegado o momento de, convenientemente orientados por seus assistentes, iniciarem o esforço para o trabalho que os espera, seguem o programa estabelecido, sob carinhosa tutela. Há outros mundos, além da Terra, esperando novas levas de Espíritos reencarnantes, e é imprescindível que todos se preparem cuidadosamente para que possam usufruir de situações compatíveis com suas necessidades. Voltemos ao ponto interrompido. "À encarnação material, castigo necessário à expiação e ao progresso, sucedem* encarnações cada vez menos materiais *(o sublinhado é nosso), em mundos cada vez mais elevados (porquanto a matéria acompanha os progressos espirituais) e que se tornam cada vez mais fluídicos, desde que o Espírito, eximido de todo contacto com a carne, graças à elevação alcançada, reingressa nas regiões superiores, percorrendo as camadas de ar e de mundos, aprendendo aqui, ensinando ali." É evidente que isso acontece com os Espíritos compreensivos, que realmente se esforçam por progredir, conservando-se obedientes às instruções e demonstrando interesse em trabalhar em seu próprio benefício e, com os bons exemplos que dão, encorajando outros mais fracos ou rebeldes, que ofereçam resistência à boa vontade de seus orientadores. Assim, os que são alunos exemplares ainda levam vantagem por concorrerem para a melhoria dos que se inspiram em seus exemplos e decidem confiar nos benévolos e prestimosos instrutores. "Os que se conservam puros também desenvolvem atividades e inteligência, a fim de progredirem, no estado fluídico, por meio dos esforços espirituais que necessitam fazer para, da fase de inocência e ignorância, de infância e instrução, chegarem,* sem falir, *à perfeição! O trabalho é grande, incessante e penoso debaixo do invólucro que constitui o perispírito, invólucro que, para o Espírito, é, conforme já o dissemos,* matéria, *e que, notai-o bem, servindo-lhe de instrumento e meio de progresso, igualmente pode ser, a toda hora, como já foi para o que faliu, instrumento e meio de progresso no curso das encarnações humanas. Ao mesmo tempo desenvolvem, na medida da elevação alcançada, inteligência e atividade em prol da vida e harmonia universais, estudando e trabalhando, sempre como Espíritos, nos mundos que servem de habitação a seus irmãos encarnados por terem falido e nas esferas onde se encontram Espíritos no Estado de erraticidade; em suma, no espaço todo."*

—X—

BEZERRA DE MENEZES, EXALTA «OS QUATRO EVANGELHOS OU A REVELAÇÃO DA REVELAÇÃO», OBRA MEDIÚNCA COORDENADA E DIVULGADA POR JEAN BAPTISTE ROUSTAING:

**..«Eis aí que já apareceu Roustaing, o mais moderno missionário da lí, que em muitos pontos vai além de Allan Kardec, porque é inspirado como este, mas teve por missão dizer o que este não podia, em razão do atraso da Humanidade».**

—X—

**«Roustaing confirma o que ensina Allan Kardec, porém, adianta mais que este, pela razão que já foi exposta acima. É, pois, um livro precioso e sagrado o de Roustaing'.**

**BEZERRA DE MENEZES.»**

(Transcrito da pág. 101 de «Vida e Obra de Bezerra de Menezes», de Sylvio Brito Soares — 3.ª edição, 1973, Federação Espírita Brasileira).

# NOITE DA SAUDADE

**JOÃO ROBERTO**
(Espírito)

Noite da Saudade! Noite de felicidade, noite de reencontros: noite em que se entrelaçam irmãos encarnados e desencarnados, para saudades. Ocasião em que muitos vão buscar, nos escaninhos da consciência, momentos que passaram na Terra, e recordam instantes em que foram felizes no convívio de seus familiares. Quantas alegrias notam-se nas faces dos muitos que ouvem seus nomes citados na "Noite da Saudade"!

Mas também há aqueles que vêm para serem socorridos, por misericórdia do Alto, sem saberem o que estão fazendo nesta Casa. Outros, depois de muito sofrerem, vêm a estas reuniões como a aulas que lhes trazem benefícios para dias futuros: suicidas, assassinos, criminosos de todas as espécies, são aqui trazidos, a fim de serem beneficiados e aprenderem a respeitar o próximo, haurindo então força para reencarnações dolorosas. Religioso vêm aqui pesquisar e analisar os ensinamentos de Jesus, fortalecendo seus conhecimentos.

Como podem ver, nestas "Noites da Saudade" apresentam-se Espíritos de todas as categorias; e os atendimentos aumentam de dia para dia, num trabalho que não cessa e prossegue sob a supervisão de Bezerra de Menezes.

Feliz daquele que ainda na Terra abraçou esta Doutrina!

Eu aqui estou na qualidade de aprendiz que tem ânsia de conhecimentos espirituais, e que a cada momento é surpreendido com a visão e o entendimento de fatos novos. Graças a Deus.

**(Mensagem psicografada na "Noite da Saudade" de 8 de março de 1980).**

# PRECE DE UM CORAÇÃO AFLITO

**ANÔNIMO**
(Espírito)

Senhor Jesus,
como Bahrman, o cego de Jericó,
sinto que dura a minha cegueira.
Faze, Senhor, que eu veja
além das aparências:
além das aparências da treva,
a Luz;
além das aparências da noite,
o raiar de um novo Dia;
além das aparências da solidão,
a Tua sombra amiga
agora e sempre;
além das aparências da dor
(espinho na carne, espinho na alma),
a Redenção de todos os meus erros;
além das aparências da vaidade
do irmão que me humilha ou me
[ignora,
o próprio grito dele a pedir socorro;
além das aparências do desamor,
o Amor maior;
além das aparências da família
que se parece desagregar,
o desejo dos filhos de se unirem
para seguirem a estrada da Evolução
além das aparências de todo o Mal,
enfim, o Bem Maior.
Mas, no que eu possa ver, Senhor,
ajuda-me a ajudar;
ajuda-me a não me envaidecer
com a Lúz vislumbrada;
e, acima de tudo, Mestre,
que possa o meu coração aflito
bater com suavidade
ao lembrar que jamais estamos sós
e que o Pai Amantíssimo nos vela
balsamizando as nossas
[reencarnações

*(Psicografado em 12 de setembro de 1979)*

# PROSA E VERSO DE VIDA ETERNA

**Viriato Corrêa e Outros**
**(Espíritos)**

DISCERNIMENTO

À vista de certas nuvens
o jardineiro toma
uma série de precauções;
mas não à vista
de quaisquer nuvens
ou de quaisquer virações.

*VIBRAÇÕES*

*Tua palavra*
*e a minha*
*fazem vibrar*
*o ar;*
*teu silêncio*
*e o meu*
*fazem vibrar*
*o céu.*

SEM OLHAR A QUEM

Não basta fazermos o bem apenas aos nossos parentes e amigos, pois com isso estamos, de certo modo, fazendo o bem ainda a nós mesmos. Vamos então expandir a prática da nossa bondade: sendo, por exemplo, o mais possível gentis e cordiais — com o motorista do ônibus, que parou fora do ponto ou não parou quando demos o sinal; com o trocador, que errou no troco ou deu partida antes de estarmos acomodados... Mesmo com as pessoas mais distantes e desconhecidas, vamos pensar no que cada uma delas tem de bom: a centelha divina que brilha em cada uma delas. E vamos também exercitar o perdão, "setenta vezes sete vezes", e a gentileza: agradecer, pedir licença, pedir desculpas, com delicadeza, com fraternidade e sem afetação. E por hoje é só: com licença, por favor, queiram me desculpar, muito obrigado!

*PLANOS*

*Falar de quem*
*eu sou agora*
*só mesmo eu*
*poderia;*
*falar de quem*
*antes eu era*
*só o eu de antes*
*pudera.*

DESALIANÇAS

Que não separe o homem
o que Deus juntou;
mas quem garante
que tantos casais
inapelavelmente separados
foram por Deus juntados?

*PALAVRAS INSPIRADAS*

*Vem a primeira*
*feito uma seta.*
*Vem a segunda*
*menos direta.*
*Já a terceira*
*vai do poeta.*

PONTUAL

Onde me cabe chegar
pela eternidade afora
não chego tarde nem cedo
mas na hora.

*EVOLUINDO*

*Ser médium não é ser santo,*
*isto não é novidade:*
*mas, se o médium se melhora,*
*melhora a mediunidade.*

# SEREMOS TODOS REALMENTE ESPÍRITAS?

Houve uma época em que os católicos enchiam a boca para afirmar que o Brasil era um país católico, a maior nação católica do mundo. Há dias, ouvimos ilustre intelectual, numa popular estação de rádio, comentar esse fato e demonstrar, com brilho e segurança, que essa afirmativa não tem base, mesmo porque há mais católicos de superfície do que realmente convictos e fiéis à doutrina de Roma.

E todos nós seremos mesmo espíritas? Todos conhecemos verdadeiramente a Doutrina codificada por Allan Kardec e a praticamos no correr de nossa vida? Estudamos essa Doutrina, para consolidar nossos conhecimentos teóricos, e exemplificamos os deveres que ela nos asinala, coincidente com os princípios pregados por Jesus? Fazemos da tolerância, da caridade, do amor ao próximo, da solidariedade, normas do nosso comportamento diário?

Precisamos parar um pouco para pensar no que somos dentro do Espiritismo. Se nele entramos para fazer número, limitando-nos apenas a frequentar sessões, ver fenômenos, tomar água fluidificada, receber passes magnéticos e mediúnicos, e nada mais, estaremos perdendo tempo e comprometendo nosso futuro.

É imprescindível que todos procurem participar mais diretamente nas obras do Espiritismo, dando mais de si mesmos, buscando colaborar, ajudando aos que trabalham e provando sua vontade de ser útil a outrem.

A nós, espíritas, não deve interessar apenas o número de correligionários: precisamos valorizar-nos pelo estudo e a prática da Doutrina, para valermos como qualidade, pois somente assim prestigiaremos a Doutrina e fortaleceremos o Espiritismo.

As casas espíritas precisam desenvolver mais as sessões de estudo, dando oportunidade aos frequentadores para fazerem perguntas que os elucidem sobre pontos ainda em dúvida, estimulando-os para que dialoguem e busquem ensinamentos diretos. Não são suficientes apenas as leituras, para o entendimento dos ouvintes. O Espiritismo tem também caráter didático e é indiscutivelmente pedagógico. Cumpre-lhe **ensinar**, pela leitura e interpretação dos textos, e pela ação, o que já vem sendo feito em muitos lugares, com resultados prodigiosos. Emmanuel, sempre feliz em suas observações, nota que **"é indispensável a cada um o esforço próprio no estudo, meditação, cultivo e aplicação da Doutrina, em toda a intimidade de sua vida. A frequência às sessões, ou o fato de presenciar esse ou aquele fenômeno, aceitando-lhe a veracidade, não traduz aquisição de conhecimentos. Um guia espiritual pode ser um bom amigo, mas nunca poderá desempenhar os vossos deveres próprios, nem vos arrancar das provas e das experiências imprescindíveis à vossa iluminação.**

**Dai surge a necessidade de vos preparardes individualmente, na Doutrina, para viverdes tais experiências com dignidade espiritual, no instante oportuno."**

# LENDO ROUSTAING

O progresso individual de um Espírito corresponde aos progressos que, graças a ele, seus irmãos cheguem a realizar. (I/335).

* * *

Só à força de estudar e praticar o magnetismo humano chegareis a compreender o magnetismo espiritual e as propriedades da ação dele sobre toda a natureza. (I/367).

* * *

O de que precisam criaturas cujas inteligências alcançaram um certo desenvolvimento é de milagres morais: curas da alma, e não do corpo. (I/402)

* * *

Tomai sentido com a vossa consciência, a fim de que essa luz, existente em vós para clarear vossos corações e espíritos, não se transforme em verdadeira treva, pela impureza de ambos. (I/413).

* * *

Conservareis a paz entre vós, se ensinardes pelo exemplo o que pregais. (I/413).

Recebestes a luz, mas não para vosso uso exclusivo: tendes que a repartir com vossos irmãos, dando a cada um de acordo com as respectivas necessidades. Esclarecei-os, portanto: sêde o facho portador dessa claridade bendita, e agitai-o para que os seus raios penetrem por toda parte e sejam todos alumiados. (I/412).

* * *

Aquele que recebeu o encargo de ensinar e não pratica o que ensina, é culpado: não só do mal que fez, como também do mal que causou pela contradição entre seus atos e suas palavras. (I/416).

* * *

Não negueis a esmola da vossa bolsa, do vosso coração, ou da vossa inteligência, na medida da vossa capacidade... Não vos contenteis com prestar o serviço pedido; tratai de ver se não há uma necessidade maior por detrás do que se vos pede. (I/436).

(Extraído de "O Quatro Evangelhos", edição FEB, 4 vols.)

## PARA LER E MEDITAR

- Aprende a ver Deus em todos, por pior que seja a parência exterior.
- Estuda profundamente as leis da natureza, que são leis divinas, e organiza tua vida de acordo com essas leis, valendo-te sempre da razão e do bom-senso.
- Precisas aprender a distinguir, não apenas o útil do inútil, mas também o mais útil do menos útil.
- Emprega diariamente o poder do teu pensamento em bons propósitos; sê uma força orientada para a evolução da humanidade; pensa, cada dia, em alguma pessoa que saibas estar imersa na tristeza ou no sofrimento, ou necessitada de auxílio, e derrama sobre ela os teus pensamentos de amor.
- Deves fazer o bem por amor ao bem, e não com vistas a recompensa ou gratidão; deves trabalhar por amor ao trabalho, e não com vistas ao resultado. Hás de fazer tudo por amor, e não por interesse — por mais elevado que seja.
- Não cedas jamais à tristeza ou ao desânimo: o desânimo é mau porque contamina os outros e torna-lhes a vida mais difícil — o que não tens direito de fazer.
- Se te quiseres aproximar de Deus, deves encher-te de profundo e desinteressado amor — o que, na vida diária, implica duas coisas: ter o cuidado de não fazer mal a nenhum ser vivo, e vigiar todas as oportunidades de prestar auxílio.
- Por muito que te empenhes em prestar auxílio, enquanto fores ignorante poderás fazer mais mal do que bem.
- Pelo fato de empreenderes um trabalho de ordem superior, não deves esquecer teus deveres comuns: enquanto não fizeres bem as coisas menores, não estarás apto para fazer as coisas maiores.

(Pensamentos de KRISHNAMURTI no livro «Aos Pés do Mestre»).

# AJUDA-NOS A TE SERVIR

**IGNÁCIO BITTENCOURT**
**(Espírito)**

Quando te achegares, querido irmão, a estas casas de amor e caridade que o Cristo, misericordiosamente, distribui pelo mundo — lembra-te de que são focos de luz que do Alto o Pai permite, amorosamente, ao Mestre excelso colocar ao nosso alcance, para encontrarmos nelas o equilíbrio espiritual e a saúde dos nossos corpos em débitos reencarnatórios.

Acautela teus pensamentos dentro desses templos do bem. Não permitas jamais que tuas dúvidas mundanas te sigam, pois aí está a oportunidade divina que em nós há de renovar as células e a mente para um progresso maior em nossa caminhada.

Almeja acertar, do fundo do teu coração. Renova-te. Dá aos que, como nós, humildemente labutam no trabalho da caridade do Cristo, maior campo de ação sobre cabeças concentradas em fervoroso louvor a Jesus.

Crê: facilitarás assim muito, para ti mesmo, quanto ao que aqui ou em outra Casa do Cordeiro fores buscar.

# PRATA DA CASA

*(Mensagens psicografadas na Casa de Recuperação e Benefícios "Bezerra de Menezes")*

— Eu queria ajudar a vocês que estão aqui ainda em sofrimento por causa do suicídio. Muitos julgaram que eu me suicidei, mas isso eu não fiz — e foi esta Casa que me recebeu na hora do sofrimento. Fui trazida aqui também para receber as bênçãos e a medicação necessárias ao meu espírito. Eu sentia como se meu corpo estivesse todo triturado, e sei bem como dói o desencarne quando o corpo é estatelado. Peço a Jesus e a Bezerra de Menezes que me deixem incumbir-me desta tarefa, que será a minha primeira no plano espiritual: acho que já estou em condições de fazer algo em benefício destes jovens, como jovem que sou. Tenho certeza de que vamos dar-nos bem. Farei todo o possível para que o meu trabalho obtenha êxito: quero ajudar a estes irmãos que aqui foram trazidos — será uma pequena compensação pelo muito que recebi nesta Casa. Que Jesus ilumine a todos, e o Pai, que é todo misericórdia, tenha piedade de todos aqueles que assinam suas próprias sentenças, praticando maldades e tirando a vida de irmãos que estão resgatando débitos terrenos, enveredando pelo caminho do crime e do erro. Muito obrigada pela oportunidade que me foi dada. Estou feliz por estar aqui esta noite. Que a paz de Jesus fique com todos. — AÍDA CURI (8 de dezembro de 1979).

— Ao tratarem das obsessões, não esqueçam jamais o fator caridade: ela envolve a fé nos Mentores Auxiliares, a esperança na cura do no lenitivo para os terrores da nuvem obsessiva. Como Pedro, já velhinho, dizia aos discípulos: "amai-vos uns aos outros" — agora, irmãos, nós vos dizemos, a vós que tratais co mos obsidiados: "amai-vos, obsessores e obsidiados, como daqui nós vos amamos, e como o Pai, do alto da Sua clemência, a tudo e a todos amará por toda a Eternidade". Tudo é um todo, na Criação — e esse Todo (que um dia vocês chegarão a compreender, ainda que sedentos da espera) é puro Amor. Por ora, repetimos: agradeçam amando, ajudem amando, enfim, bebam da fonte viva do Amor Divino e estarão sempre saciados. — ABDUL (22 de setembro de 1979).

— Meus irmãos: sabemos que ela às vezes vos passa despercebida, mas estejam certos de que a Justiça Divina está sempre presente. Todos os seres humanos estão amparados pelos fluídos de amor, de paz e de harmonia, que são derramados pela Espiritualidade. É preciso, assim, da parte de vocês, responsabilidade para entenderem que as mudanças têm que ser iniciadas de baixo para cima, com o nosso auxílio, é claro. A compreensão da Espiritualidade Maior é fundamental para o entendimento prático do que é, na verdade, a Justiça Divina. Pedimos a todos os presentes que perseverem em suas orações, em seus estudos, pois só assim poderão entender o mecanismo da Justiça Divina. Fiquem todos em paz, e faço votos de que as orações, bem como as atitudes, de todos, estejam sempre guarnecidas de compreensão. Que Deus ilumine a todos. UM AMIGO (8 de agosto de 1979).

— Crescer, em questão de Espírito, é saber avaliar com bondade e caridade todas as possibilidades dos nossos irmãos, mesmo dos que se aventuraram em erros e viciações perniciosas. Não é temendo o nosso irmão "marginal", que assalta e rouba e mata, que aprendemos a ser melhores espiritualmente; não é julgando o que se deixa dominar pela vaidade e pelo orgulho, que teremos mais força em nossa fé. É amando o nosso irmão com vontade de vê-lo ascender até ao Pai, é julgando-o pelo menos tão bom quanto nós, que estaremos caminhando realmente no rumo certo, pois a nossa felicidade só poderá existir quando ligada à felicidade universal, que envolve a todos: ricos e pobres, encarnados e desencarnados, superiores e inferiores, bons e maus. Só poderão ter êxito em sua caminhada evolutiva, portanto, aqueles que a trilharem com a maior fraternidade e cooperação. — TERESA (22 de setembro de 1979).

— Ó Luz Divina que me envolve neste instante, fazendo-me esquecer todos os meus sofrimentos! Quem me dera permanecer sempre neste recinto, bebendo desta água cristalina, dessedentando todas as dires nesta Luz que envolve o nosso Espírito e nos faz sentir uma Paz indescritível! Pai, tem piedade dos que sofrem porque não deram valor às suas mediunidades e delas fizeram comércio! Tem piedade, meu Pai, deste pobre coitado que viu agora quanto mal fez a si próprio, e que usou comercialmente da sua mediunidade ,ao invés de fazer dela um sacerdócio, e que assim, sem perceber, estava afundando-se espiritualmente! Irmãos, nunca tirem proveito de suas mediunidades para explorarem seus semelhantes quando eles mais necessitam, porque a dor lhes bateu às portas — pois as consequências são incalculáveis! Orem por este infeliz, e por muitos outros que comigo aqui estão e que também não souberam aplicar suas mediunidades como instrumentos de serviço ao Mestre. Obrigado por esta oportunidade, que me deram, de vir aqui desabafar. — JOSÉ MAURO (12 de janeiro de 1980).

— Filhos bem amados: vós que, neste mundo de provas, vos achais para a depuração e elevação de vossos Espíritos, não vos considereis por isso menos dignos. Nem todos evoluem ao mesmo tempo ou do mesmo modo, assim como da mesma doença nem todos se curam no mesmo espaço de tempo. O que importa, acima de tudo, é a vontade que neste momento pondes em vosso aprimoramento e na ajuda que dispensais ao vosso próximo; e uma coisa depende da outra. O espiritualmente evoluído, maior ajuda e caridade dispensará ao irmão necessitado; por outro lado, o que ajuda, e quanto mais ajuda, mais se eleva espiritualmente... Não vos quero maçar com lições enfadonhas: quero apenas trader-lhes alguns conselhos de ordem prática, fáceis de aplicardes em vossa vida diária. É pelas coisas simples que se começa: o sábio não nasceu sábio, teve de começar aprendendo as primeiras letras. Que Jesus vos abençôe e acompanhe. — ENRICO (8 de agosto de 1979).

— Por que estou aqui? Não estou entendendo por que me deixaram entrar: não mereço estar aqui, pois fui na Terra e sou um malfeitor — e aqui é um lugar de muita Luz, não é para mim... Confesso que estou cansado de sofrer: ah, como eu gostaria de permanecer neste lugar, que me traz tanta paz! Peçam a Deus por mim: eu não tenho condições nem de levantar a cabeça e pedir perdão. Quero deixar a estrada da maldade, não quero mais fazer coisas erradas: me ajudem, para que eu possa esquecer o meu passado e seguir por uma estrada melhor! Eu fui capanga de Lampião. Mas aqui estou experimentando uma serenidade que há muito tempo eu não sentia. Me ajudem, por favor! Obrigado pelo que puderem fazer por mim. — SEVERINO (8 de março de 1980).

— Meu irmão, meu amigo: você que luta às vezes dias e noites, sacrificando preciosas horas de sono, em busca de um alívio para aquele que sofre — medite bem na responsabilidade que Deus colocou em suas mãos! Uma hora, um minuto, um segundo pode ser decisivo para a salvação de uma alma... Portanto, use a sua sabedoria no sentido de aliviar as dores do próximo, jamais permitindo entretanto que a mais leve idéia de abreviar a vida de um ser humano se concretize em sua mente. Sua missão é maravilhosa, e você deve a todo custo defendê-la. Procure, além disso, não apenas ajudar ao enfermo do corpo somático, mas ajudá-lo sobretudo em sua sdificuldades espirituais: uma palavra de ânimo, um afetuoso aperto de mão, conseguem muitas vezes fazer sentir, ao que sofre, toda a beleza de uma dedicação. Que Deus abençôe e ajude a todos que se dedicam ao sacerdócio da Medicina. — JAMIL (19 de março de 1980).

— Caros irmãos, recebi hoje a missão de falar nesta Casa sobre o amor — palavra tão pouco entendida... Amar, amigos, é ser sincero, é ser íntegro, em nossos pensamentos e atitudes. É preciso empregarmos bem estas quatro letras — AMOR — a cada momento de nossas vidas: no lar, no trabalho, no convívio com nossos irmãos... e principalmente precisamos amar a nós mesmos, no bom sentido. A partir do momento em que nos amamos e respeitamos, nós nos controlamos e estamos criando um envolvimento salutar com os irmãos que nos orientam, e assim obteremos condições melhores par orientarmos nossas atitudes, com uma sensatez que muitos ainda desconhecem. Não pensem que amar é apenas "gostar" — dos filhos, dos amigos... Amar é principalmente aplicar na prática da vida o aprendizado do mundo espiritual: amar é respeita, é prestar caridade, e é crer em Deus acima de tudo. — IRMÃ ANGÉLICA (26 de setembro de 1979).

— Senhor Jesus, Mestre do amor e da caridade: perdoa aos irmãozinhos que, carentes de pensamentos superiores, chegam à nossa Casa com seus corações cheios de rancor! Perdoa a todos aqueles que não Te querem conhecer, a todos aqueles que teimam em não participar da construção de um mundo melhor de paz e de luz! Perdoa aos curiosos que só têm interesse em assistir a fenômenos espetaculares! Perdoa a todo os que insistem no erro, não percebendo o mal que fazem a si mesmos! Perdoa aos irmãozinhos médiuns envaidecidos, por estarem enveredando por uma estrada sinuosa que não os poderá levar ao Teu mundo glorioso! E permite que a Tua luz esteja no coração de todos! — OS MENSAGEIROS DA PAZ (26 de setembro de 1979).